盛京時報
民國十八年陰曆十二月二十一日
昭和四年一月三十一日
中日兩國大興株式
◎本報價目◎
每張現大洋五分
每月現大洋九角
▲外埠連郵價目
每月現大洋壹圓
半年現大洋五圓五角
全年現大洋拾圓
▲告白刊資
一行五號字十五字起
碼刊資一日每行現大
洋壹角長期另議
發行人 宮川貫一
編輯人 菊池貞一
印刷人 石原庄太郎
發行所 盛京時報社
盛京時報支社

時論

軍事教育

前月教育部訓令全國。促各地方高中以上學校。積極籌備軍事訓練。同時並令各校已有童子軍者。即將組織狀況。查明報部。按高中以上學校增加軍事訓練。前經國府軍事委員會提交全國教育會議通過。早由國府核准公佈。迄今殆將十閱月。而各學校尚未著手籌辦者。諒亦多數。一般主持教育者。輒以民軍事教育由此可見一斑。此種觀念不能根本改變。則中國國民軍事教育。將永遠不能儕於列強。而所謂企求國際之平等者。亦終成為一種空想而已。

學校加授軍事訓練之目的。除教以相當之軍事知識及技術外。尤重要者在鍛鍊學生之體格。中國過去之教育。造就出無數駝背彎腰有如書癡之青年。此種教育何可謂為已國之教育。自國民政府成立後。關於教育建設方面。雖高唱於全國。青年男女精力之衰頹。身體之孱弱。固於今後教育方針。一則曰注重學生體格之訓練。再則曰使青年國民之身體精神皆有充分健全之發育。蓋國人倘不以亡國之教育為滿足。而欲求中國之自由平等。自非努力發展國民體力不可為功。學校中之軍事訓練。當然亦為急切要圖。且學校加授軍事訓練。即不啻將軍隊與學校之界限中。溝通一條道路。而所謂義務兵制之基礎。亦由是可以確立其基礎矣。

惟學校加授軍事訓練。尚有須特別注意者兩點。即認真與持久是也。何以言乎認真耶。蓋中國人好浮誇。往往重形式。以為軍事訓練。乃功令所關。各學校有之。我亦有不得不有之而已。若是則軍事訓練之科目雖立。而其實效則不能見。且辦教育者及學生於軍事預備教育之意義。泰半不甚了然。不了然即無興趣。無興趣則行之每不力。據報紙所載。已有若干學校因加授軍事訓練而惹起學生之反對風潮。此豈非軍事教育前途之一大影響乎。何以言乎持久耶。吾國政府當局每好以感情為政。而一般人亦每好以感觸用事。此種例證。隨在而有。即以學生之軍事教育而論。清末留日學生曾激於甲午之戰。而有學生志願軍之組織。民國十四年各地學生因五卅慘案之發生。而各校學生軍紛紛成立。所謂學生志願軍者固已不成問題。即四五年前風起雲湧之學生軍。今日已有銷沉之象。此皆以感觸用事之明證也。又軍國民教育之呼聲。在昔已曾高唱於十數年以前矣。所謂尚武者不外列入民國教育綱領中。而今日軍事上則何如者。此則以感觸為政之明證也。因是吾人聯想去歲全國教育會議開幕之日。正濟南事件發生之時。國人憤慨悲痛已達極點。故此次會議中。國民軍事教育之空氣陡盛。而高中以上學校添授軍事訓練之議案。遂於全國民衆之熱烈希望中通過。大學院遂於去歲八月正式通令全國高中以上學校實行。此次當局確具實行之決心。自不待言。惟實際始終之決心。不斷之努力。以求最後真實之成績。則有望於民衆急切希望之中。或尚未能盡掃腦海中之疑問。是以吾人猶敢告我當局及教育家曰。國民軍事教育。非持久無以收效。非繼續努力。不能有最後之成功。

方振武即返寧

南京訊云。馮派參贊王鎮淮。往弔方振武父母出殯。方【廿二】電馮云。即別崇轅。心切葵向。桐生兄叔疇。叢予厚賜。隆情高誼。紉感曷勝。擬即日回里。事竣即行返京。諸希垂察。方振武叩養【廿二】

全國編遣會議閉幕通電

各具體方案決全力實施

南京訊云。國軍編遣委員會議第六次大會後。當即閉幕。所決定常委。及各部主任。已定於二月二日舉行宣誓就職典禮。並定債務委員會為該會辦公地點。開始辦公。又云。編遣會議閉幕後。曾發通電原文如次。中央黨部。中央政治會議。國民政府鈞鑒。國民革命軍總司令部。東北邊防司令部。國民革命軍總指揮各軍師旅長。各院部會。及政治分會。各省各特別市政府各省。各特別市黨部。及各級黨部。各機關各團體。各報館。並轉全國同胞公鑒。本會遵中央第五次全體會議之決議。開中央政治會議通過之條例而組織。開會伊始。曾將本會必守之信條與應負之使命。撮舉四事。敬告國人。宣誓共守。開會以來。各軍事領袖。以至公共信之精神。當總理遺像之前。黨國監視之下。人民熱望之中。集會六次。所有國軍編遣進行程序大綱。以及各重要具體方案。均已開誠討論。逐項公決分別呈請政府公佈施行。經先後由會電布。度邀共覽。溯自總理倡導革命。[illegible]兵救國。阻於軍閥勢力。奮鬥畢生。終未實現。及今軍閥崩潰。統一告成。本黨武裝同志。鑒於民生之困難。財政之竭蹶。列強之環逼。異族之憑凌。痛定思痛。敢不謹承總理遺教。力矯昔日軍人擁兵自衛。分割地盤之惡習。樹立全國建設統一之初基。國民革命軍軍隊本為黨國之軍隊。非個人所得而私。自今以後將軍權奉還中央。使全國軍隊真正黨化。而後武力能成人民之武力。凡集團防區之觀念。歷史與形跡。悉當剷除淨盡。勿稍留遺。至經議定之軍制軍額軍費。以及裁編遣散點驗檢閱各種程序。尤當本總理知難行易之旨。持之以勇毅。繼之以忠貞。不偏私。不欺飾。不中餒。不假借。誓守開會宣言。以謀實施。以求貫徹。已往革命頻年。真正之建設統一近實現。上足以慰總理在天之靈。下不負國民喁喁之望。精誠共矢。始終如一。茲當閉幕之日。用再披誠奉聞。惟鑒察之。國軍編遣委員會叩有。

財政部監督地方財政

已頒布實行辦法四條

南京訊云。財政部頒布劃分監督地方財政辦法如下。（一）地方財政分二級。甲。各省地方財政及特別市財政。乙。縣地方財政及普通市財政。（二）省地方財政及特別市財政。應於每年會計年度施行前。依照法定手續。編定預算報告書。由財政部核定之。縣地方財政及普通市財政。應於每年會計年度施行前。依照法律手續編定預製造預算報告書。由省政府財政廳核定之。財政廳核定以後。按縣按市彙列收支各項總數。附加說明。呈報財部備案。（三）地方財政之會計年度。均以國家財政之會計年度為年度。省地方收支及特別市收支。遇有新設稅目及增加支出。或募集公債時。均應由財部核准施行之。縣及普通市地方收支。遇有新設稅目增加支出。或募集公債時。應由省財政廳核准後施行。（四）本部對於省地方及特別市之公共企業及地方銀行。地方工廠等有調驗查核指示之責。省財政廳對於各縣及普通市亦同。

新詩

◇苦悶與快樂

（火 火）

苦悶呀苦悶！
快樂呀快樂！
可詛咒的苦悶。
可憎惡的快樂。
△
苦悶好似汪洋大海。
快樂恰如一個蜂窩。
大好的青春被你就快。
光明的前程被你斷送。
△
苦悶呀苦悶！
快樂呀快樂！
快樂之火把燃燒。
灰燼飛進了苦河。
△
我掙扎多年。
找不到安樂處所。
我只有重整旗鼓。
誠絕了苦悶與快樂。
△
我不願再受苦悶。
我不願再享快樂。
我要將苦悶趕到天涯。
我要將快樂逐到地角。

◇課室樓前

（戴南冠）

碧空裏散下秋陽。
坦道上浮起銀浪。
我領略小陽春倦。
徘徊在課室樓前。
△
微風飄來了幽香。
心影隨裙裾蕩漾。
被俘于伊人媚眼。
迷戀在課室樓前。
△
當伊那欲語地撅唇。
我昨子畏怯地逃遁。
我對這桃花人面。
十八號。於中老。
悔恨在課室樓前。
△
依依地迴繞的花畦。
印上了無數相思跡。
天畔已暮雲冉冉。
淒惘在課室樓前。
△
這情鏡越磨越光。
越顯現伊的模樣。
這心兒怎誰檢點？
永拋在課室樓前。
△
我撫這心的瘡痍。
苦着情鞭的痛擊！
遺隱痛向誰尤怨？
創傷在課室樓前。
十一。九。燕大。

天津比租界之接收

南京訊云。外交部消息。天津比租界。於光緒廿七年由李鴻章派唐紹儀。與駐津比領訂定合同。劃出河東地方之一段。為比人通商市場。至民國十五年。訂約期滿。此項合同已失其效力。前修訂中比新約時。外長王正廷徵得比政府同意。准許交還租界。並決定各派委員進行接收事宜。現外部已派本廣釗。朱世全。內部派馬光庭。河北省府派黃宗標。津市府派陳鴻猷。負責接收。外部已正式照會比政府。

湘贛勦匪總部宣佈戒嚴

長沙訊云。湘贛勦匪總指揮部。現已將勦匪區域及匪窟分別劃定為警備區及接戰區。宣布戒嚴。茲錄其佈告如次。為宣布戒嚴事。查共匪朱德毛澤東盤據江西寧岡。為患湘贛邊化。提倡共化。肆行燒殺。本代總指揮奉令勦辦。現已分道出師。期於最短期間。殲厥巢魁。解除人民之痛苦。掃除建設之障礙。惟該逆等。衆逾數萬。勢甚猖横。今遇大軍進勦。難免不負隅抗拒。茲為迅速勦滅該逆。以絕逃竄。並確保戰地及內地之安寧秩序起見。特暫劃定平江。瀏陽。醴陵。攸縣。茶陵。酃縣。桂東。汝城。上猶。萬安。泰和。永新。遂川。銅鼓。萍鄉。蓮花。永新。遂川各縣。為警備區域。並暫劃定七溪嶺。古城。隴市以南。十都。大垅八字水以東。石門嶺入汾。不源以北。藻林。五斗坑。東平峯山以西一地區為接戰區域。凡警備區域及接戰區域內之軍民人等。務須遵照。毋稍違抗。致干重究。除分令外。合行布告週知。此佈。至朱毛等之蹤跡。該部所據探報。（一）朱德現在寧岡。袁文才在七溪嶺。王佐在井岡山。毛澤東由黃泥撤至五井。彭黃兩匪。尚在古城。（區軍第）十八團駐寧岡。（）向永新。一團駐古城對蓮花二團駐入隴。茅坪。許部各方佈以警戒。彭匪守井岡老巢云云。該部接上項報告後。已切實嚴密計劃進勦方法。當不難一鼓而殲之也。

兩湖求賑

漢口訊云。武漢政分會。前日電京。為兩湖乞賑。原電云。南京國民政府行政院財政部賑務處賑款委員會勳鑒。兩湖災情重大。迭電陳報。承示籌撥賑款二百萬。發行賑災公債一千萬。寬籌賑濟等因。現在兩湖飢民遍地。待賑孔殷。聞賑災公債條例。業經頒布。務懇俯念兩省受災特重。寬為勻配。即日發發。俾惠災黎。至為感盼。武漢政治分會印。又該會訓令湘鄂省政府云。為令遵事。案查本會前以迭電中央。寬籌賑款。救濟兩湖災民。並經令飭該省政府。迅將全省被災狀況。製造詳細圖表。呈送來會。以憑轉送中央。有所依據在案。茲以該款尚未撥到。復經電請中央從速發給。合將原電抄錄。令發該省政府。仰即查案造具災情圖表。剋日呈會。是為至要。此令。

蘇省各縣選舉

南京訊云。蘇省各縣選舉。原限於（廿五）日辦理完畢。但至有日止。各縣已正式成立。呈省指委者。尚未及半數。事實上必須延期。據該會組織部秘書云。照目下情形。本月內全省當可成立過半數之正式縣黨部。一方進行省代表會。一方各縣仍當陸續舉行選舉。

廣告

上海青島行（滿載就航）
▲榊丸 二月二日
▲奉天丸 二月五日
▲大連丸 二月四日

天津行
▲長平丸 一月卅一日
▲天潮丸 二月三日

龍口行（往復旅順不寄）
▲龍平丸 二月五日

香港行
▲龍[illegible]丸 二月四日
▲煙台丸 二月八日

大連汽船株式會社 電話四一八五番

東關貨客經理店 永和公司
大連市敷島町六番地 電話七二七五番 七八六八番

楊德全失照作廢
[illegible]

寶利公司開設於西關 [illegible] 建築土木工程 [illegible] 門外六經路 電話一五三五號

管獄員李仙洲君之政績
[illegible]

緊要聲明
查分銷處司事禮澤敷君即開擅用圖書作保應即開除特此聲明 奉天保原煤礦事務所啓

奉天紡紗廠廣告
本廠定於陽曆二月廿八日上午十時在本廠開股東常會務望各股東屆期蒞臨為荷

失照作廢
原買富錦南門外赫哲地一畝三分八此照在奉丟失特此登報作廢 詹恒慶

RADIO
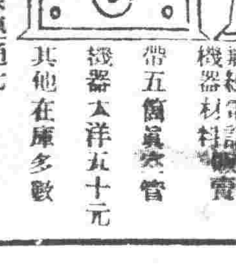
無線電話機器材料價廉
帶五個真空管機器大洋五十元
其他在庫多數
奉天日站浪速通七
門永洋行
電話一六〇七

新由平滬運到年節禮品廣告
本號因年關將屆特運到兩洋海味官燕銀耳罐頭食物化雕紹酒金華火腿龍井碧茶北平鮮菓化粧等品及自製雜新年糕各種茶點等項荷蒙賜顧格外價廉以酬平時賜照之雅意
小西邊門外 日站浪速通 借義興福電話一九四四
明記稻香村西號仝啟

黑龍江呼海鐵路間工程局佈告
為佈告事查本路各次旅客貨物混合列車之行車時刻業經另行修正定於一月十日起實行除第三四兩次列車仍係往返船口綏化間外其第一二兩次列車直達船口海倫間恐未週知特此佈告
第一次車 船口開上午九點 海倫到下午七點三十八分
第二次車 海倫開上午八點 船口到下午三點三十一分
第三次車 船口開下午兩點四十分 綏化到下午七點三十四分
第四次車 綏化開上午八點 船口到十二點四十九分

家屬親朋注意
遼陽張赫川李廷煊去歲十月隨哈爾騎兵第一旅第二團趙川堡部役查有上尉連附張赫川機關槍連司務長李廷煊二員陣亡團長田君概念該員等為國身軀發起私人撫卹由本團全體官佐醵資傾助計捐助張赫川現大洋貳百七十元李廷煊現大洋貳百七十元[illegible]特登報端敬請張李二君親友告知伊家族到東北陸軍騎兵第一旅第五團軍需處領取此款至於公家撫卹已報上憲備案請按手續前往領取以免二故自家屬仍不領取即將此款捐入慈善並登報日起如兩個月內[illegible]特此登報聲明以昭大信 駐瀋東北陸軍騎兵第一旅第五團軍需處啓

奉天東夾荒事務局佈告
為佈告事照得東夾荒地段丈放業經二載本局本詳以來仍未稍昂民力因之不逮當經呈請省公署酌量核減在案現指令第一三六號令開呈悉據稱東夾荒自減價以後請領者仍不踴躍擬將鐵道東一變山換發省照半價地畝連同北鎮鐵基各地價均減低售價以便商豪局同意應准照辦即由局佈告周知務即早日放竣以免時懸茲定於本月二十日起所有報領各項地段者即行按照後開減定數目收價凡僅照會之生荒旗地按照北鎮等因奉此合亟佈告周知
計開各等地價按法價核收奉票列左
一上則熟地每方現洋九百九十元 一上則生荒每方現洋七百六十五元
一中則熟地每方現洋七百六十五元 一中則生荒每方現洋六百三十元
一下則熟地每方現洋五百四十元 一下則生荒每方現洋四百九十五元
一沙城熟地每方現洋三百六十元 一沙城生荒每方現洋二百二十五元
一中則鎮基每丈方現洋二角 一下則鎮基每丈方現洋一角六分
一鄉基地每方號現洋五十元

奉天 義川海外貿易股分有限公司
地址日站千代田通三十六番地
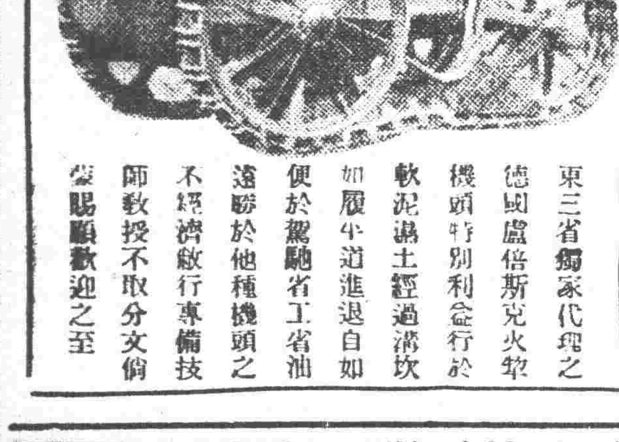
東三省獨家代理之德國盧倍斯克火犂機頭特別利益行於軟泥濕土經過溝坎如履平道進退自如便於駕駛省工省油遠勝於他種機頭之不經濟敷行專備技師教授不取分文倘蒙賜顧歡迎之至

利亞保肺露之功用
清痰理氣
潤肺平喘
鎮咳寧嗽
氣味芳香甘甜適口婦孺皆樂服之人謂無美不備誠信語也
定價每大小瓶現洋貳圓壹圓
奉天總發行所大西邊門外路北 利亞大藥房謹啓
分發行所城內 五洲大藥房 大成大藥房

新式洋服材料樣子運到齊備
本行專做文武官大禮服常禮服軍服洋服獵服各種新式外套婦女西服等精工式巧價值公道久蒙各界所贊許倘蒙訂做賞信示明即可派人前往無任欣迎之至也
奉天大東門裡 怡信洋行 電話中[illegible]二一番

皮貨大減價
新年已過●春節將臨●本店皮貨物美價廉●一律八扣●暢銷非常茲又辦到●水獺皮張●為酬主顧特別克己●每張實售●二十八元足夠警領●機會難逢●購者從速
日本站千代田通五番地 寶昌隆輕裘社會啓

奉天儲蓄總會有獎部廣告
啓者本會現正擴充有獎儲蓄以喚起國民儲蓄之精神特將從前所有折票者將來概發現洋如此辦法唯以保全各戶儲本為務若本會之重大損失在所不顧也茲查吉江兩省儲戶從前多以哈大洋繳納現在哈洋行市日落此以往不獨本會吃虧即將來還本時各儲戶亦不免大受損失現定自十八年一月份起均收現大洋如以哈洋繳納儲款者亦照市補足以便將來發還本時均作現大洋計算以免參差此本會為謀儲戶之利益起見實行此議特此登報端希各儲戶垂察為此啓

聲明撤保啓事
[illegible]撤保啓事[illegible]張氏之責任[illegible]

本藥房現由西洋運到淋病新藥
○殺菌止淋丸靈妙無比善能[illegible]
菌解毒清淋去濁尿急性淋慢性淋無論新久五淋白濁等症一經服用直達病原道真[illegible]藥到病除之功誠為第一治淋之聖藥也患淋諸君請購試之方信言無虛
定價每日用量現大洋一元用三日者一元外埠郵費[illegible]購金票亦可不加郵費[illegible]掛號封口蓋章詳開住址
○奉天大西城門外電車站 英美大藥房

東三省保安總司令部軍需處第三科科孟君昭禹來函感謝美興賓聖藥治腎虧弱精神不振等症特有神效
巖華大藥行東鑒敬啓者鄙人在軍政兩界充差多年以致感受腎虧腦弱不堪言狀近經友人李德武君介紹貴行經售之美興賓聖藥余購得半打服用不及一星期諸病霍然愈矣鄙無以為報謹奉照片一幀並草數語藉表謝忱此致
東三省保安總司令部軍需處上校科長孟昭禹啓 十一月廿

主治說明
○腎虧腰疼 ○夢遺不舉 ○陽萎精衰 ○生殖器病 ○幼年早婚 ○種子添精 ○年久白濁 ○服之最靈 ○氣血兩虧 ○立見奇功
展期大贈送 買幾盒送幾盒 定價現洋大盒五元 小盒二十片二元 每打[illegible]
總行奉天小西城門北電車道路東 巖華藥行
分行大連西岡街一二一番地 巖華藥行
總分銷處哈爾濱道外十一道街 東華藥行
總經理處 東縣中富街安 東益增遠藥行
代售處各省城埠鎮大藥房

補血經種子婦女帶病不孕者總發行[illegible]

[illegible]

中日交涉仍無進展

撤兵問題双方無所讓步 芳王兩氏會見後之談話

(廿九日南京發電)

芳澤公使于本日廿九日午後三時帶同有野岡本兩氏往訪王氏會談約二小時餘退出至會見內容芳澤氏語記者略謂濟案排日等各問題及其他中日全部懸案在友誼的空氣下進行有効的接洽至交涉內容此時不能言明惟關于濟案之意見如前重提者補提者至下次會見總于數日後舉行是日會見華側有崔士傑列席

又電本日王芳會見後王氏語記者大致略謂芳澤公使關于撤兵案之華側意見略示承認但有請示政府之必要未至最後的決定要而言之芳澤氏之態度頗形緩和會議空氣順利進行交涉前途足以樂觀云云…東方

將在滬開中日交涉

(廿九日南京發電)

芳澤公使一行預定三十日離寧赴滬王正廷偕龍光崔士傑等預定於週內赴滬因今後中日交涉在滬開會…東方

灤東五縣尚未交還 奉國双方未完全諒解

(二十九日北平發電)

關於灤東五縣之接收奉國双方間雖得相當諒解然猶未有實行狀況目下南京政府派遣之行政官灤東各地雖正在接收交涉中而奉天側對此拒絕如目下灤東情形奉國双方行政官將實換河對峙唐山有河北省政府派遣之指導委員與[illegible]境從各自中之南方人約千餘名匈通正在[illegible]使此種鼓吹排外思想中更以[illegible]方自十七團橫行人心不穩乘此不安機會前者在該地方復加[illegible]之多數[illegible]有相機略動形勢…東方

李烈鈞行踪

(上海廿日發電)[illegible]歸江西武寧縣故里之李烈鈞有外傳因共產黨襲擊縣境且放行踪不明只來這今尚無安危之消 茲據中國新聞紙消息本埠某[illegible]江西省當局往復通電經省政府[illegible]本月中旬在[illegible]中[illegible][illegible]軍隊[illegible]之武[illegible]長被[illegible]解[illegible]在[illegible]武[illegible]間[illegible]…國聞

裁兵公債條例公佈

(三十日上海發電)

國民政府內實行裁兵故照編遣會議決議之程式於三月一日由財政部決定發行裁兵公債五千萬元規定十二項裁兵公債條例公佈施行…東方

蔣介石對交涉意嚮 希望中日繼續交涉

(二十九日上海發電)

據可靠消息王正廷與芳澤公使會見以前訪問本日[illegible]之蔣介石報告與芳澤公使兩次會見之經過情形蔣謂若不識不繼和方法[illegible]開局[illegible]等[illegible]氏對之則只電話詢問為王謂之意見蔣氏希望迅速解決[illegible]本前或表示撤兵態度該交涉問題不得已必讓步至某程度[illegible]芳澤公使失望飭令設法勿使交涉停頓…東方

易紈士 陸路返國

(北平二十九日發電)已辭職之前代理海關總稅務司易紈士於二十八日早十一時出發沿平奉線經西伯利亞歸國…東方

李濟深 回粵葬母

(上海二十八日發電)李濟深今午到滬三時往訪蔣(中正)李(宗仁)明晨回粵葬母廿日後返寧粵遣歸後即辦…國聞

津海關新稅率辦法

(廿九日天津發電)

內地稅局限十二月一日撤廢據津海口稅局長王伯舍之新輸入稅未實行期間該局當實行縮小範圍徵收輸出稅二五附加稅…東方

贛軍擊潰朱毛共軍

(二十九日北平發電)

朱毛殘大庾被贛軍痛擊潰退粵邊又被粵軍迎擊范石生已加兵堵截…國聞

北平設學欵辦事處

(三十日北平發電)

教育基金委員會及庚欵賠欵委員會此次在北平西交民巷設立駐平辦事處該委員會內容除管理庚欵賠欵及其他教育基金外辦理有關教育資金之一切事務其委員會長一席李石曾担任該委員會擬設總務委員會建設委員會以資進行並擬日後特設教育基金銀行專任各學校及其他教育基金之保管及出納事務已有所計劃…東方

北平禁止民衆運動

(三十日北平發電)

北平政治分會奉到國民政府訓令對于河北熱河省政府及北平天津市政府此後一切民衆運動非經政府之許可者嚴禁舉行當通令所屬知照云…東方

北大風潮平息

(北平二十九日發電)前北大學生會僑(二十八日)議決接受委協條件稱北大學院陳大齊為院長已電教部報告風潮平息…國聞

李寶章辭旅長

(北平二十九日發電)李寶章請辭旅長陳調元委梁鴻恩繼任…國聞

矢田總領回國

(東京廿九日發電)因中日關稅問題告一段落外務省本日電令矢田駐滬總領事返國一般觀測矢田氏回國後

波蘭使館失愼

(東京二十九日發電)麻布村木町波蘭公使館今早因漏電起火延燒…東方

制定國花提案

(南京二十九日發電)中央常務會議決定以梅花為國家之徽章准于全國代表大會提出討議…商通

日對承認國府意見

(三十日東京發電)

民政黨中野正剛氏在衆議院豫算總會關于承認國府問題之質問田中首相與有田亞細亞局長之答辯大致謂國府如能簽字關稅協定事實上不啻承認如能達到改約目的法律上即可與以簽字如稅率變更即不正式承認依照前例亦可關稅協定簽字乃可離開改約進行云云…東方

馮玉祥陳述西北災情

二千萬生命危在目前! 呈國府迅撥欵派大員放賑

南京訊云。今日馮玉祥上國民政府電呈。並通電如下。

(銜略)去歲水旱城災。遍及南北。尤以豫陝甘三省災情最重。日前籌賑會向委員報告自陝西來京。道及陝州以西。流亡載途。每日倒斃數十百人。又命二集團軍參師長麟閣自甘肅來京。亦言蘭州導河平涼天水一帶。餓死者衆。麥一斗之價。漲至五元二角。人民賣妻鬻子而食。十餘歲男女。僅價二元五元。與一斗麥價相當。去歲自春徂冬。竟年不雨。涇渭洮河洛諸水皆涸。遂掩成數十年來未有之奇災。總數災民二千萬人。災區擴大至二百萬方里。據稱光緒三年。關中大饑人相食。後。民間蓋藏久空。遠非昔年之比。而連年用兵之災區之廣。影響之鉅。實有過之。近日以來。大雪奇冷。冰天雪地之中。無衣無食之衆。人間地獄。慘厲悲愴。有不可想像者。前會奉中央明令成立。幾經一月。徒以欵項無着。遂致一籌莫展。前經財政院令飭財政部籌撥一百萬元。二月以來。屢電呼籲。而結果只領得二十萬元。最近鈞府議決發行賑災公債一千萬元。條例公佈。已三星期。而賑欵分文尚未分配各災區。其間經緯中外慈善團及私人慷慨捐助。究屬有限。無補事實。玉祥謹聚三省賑委會[illegible]。[illegible]若濱臨[illegible]已。則武且議其不諒。而坐視二千萬災民之凍餒就死。職守中央有虧職守。上無以對中央付託之重。下無以副民衆期望之殷。竊查前清光緒維再四。不敢緘默。竊查前清光緒三年關中大災。國家會發帑銀三百萬兩賑糧百餘萬石。前清光緒廿六年。關中大災。國家曾發帑銀一千萬兩。賑糧二百萬石。民國九年。豫北大災。僅河北。即用去賑欵一千六百餘萬元。我革命政府為代表民衆利益之政府。救災如焚。視民傷。既已分設各項賑務機關。允宜有以副其名。而善其後。玉祥茲謹陳三事。

(一)敬請鈞府代向財政部責令迅以所各項代籌賑欵。即日一次撥付。勿再遲延貽誤。

(二)敬請鈞府即日另派大員前往各受災省區。將察災情。

(三)敬請鈞府日另派大員前往各受災省區。督率放賑。右項查災賑大員。宜就五院中選派四部長。任以財政部長工商部長農礦部長衞生部長最適宜。誠得四部部長者持而行。宜政府德意。發抒經濟即用政策實行工商代賑以農業開礦代賑。以保人民生命則國帑不虛糜。國何以立。賑卹前代民變。唐末黃巢民困可昭。[illegible]總理煌煌遺教。首重民生。民不聊生。揭竿走險。嘯聚劫持。牢成大亂。今自北伐完成以來。全國軍隊。[illegible]竭全力以剿匪。南大小股匪出沒如故。此乃民生根本問題。饑寒盜賊。亂為兆衆。言念及此。不寒而慄。故今日救濟。非省平災之救濟。且不僅為二千萬災民之生死問題。實全國治亂之關係。[illegible]中國前途[illegible]。請省賑災委員會[illegible]。玉祥[illegible]。

二劉通電報告川戰經過

北平訊云。川戰自楊森搗敗。告一段落。然劉湘劉文輝有通電宣布經過。錄如下。

(銜略)文輝與湘。合力出兵東鎮戡亂。通電宣佈。[illegible]伴助。今同上下。[illegible][illegible][illegible]

[illegible]

經過地震慘劇

何鍵抵萍後之 勦匪捷音

自俄俘虜遣散

南京訊云。北代時俘虜白俄兵四十五名。[illegible]

鄧錫侯整理川政意見

提出軍民財等七項要政 第一步仍須先…省政府

(三)財政 四川號稱天府。財用不足。因屬軍用繁鉅。而徵收貪污。和軍官積私。也是財用艱窘的兩大原因。統一川政。就須得先統一財政。統一徵收機關。才能分配均適。才能杜絕侵漁。統一財政。又是幾個巧詐留的辦吏。就算能盡其事。必須組織省銀行。恢復政府信用。容納理財專家。俾能調節盈虛。富川其學藝。

(四)教育 我們現在支撐這個破碎的川局。已經是苦於治理無術。能不說教育事業我們當想在我們從前所受過嚴格的教育。而今日歸來。宏濟時艱。作百年大計。就不能不歸功於教育的積極工作。而今日首獻於社會國家。僅僅如是。仍聯想省川在教育的腐敗狀況。真是誤人子弟。不堪設想啊。所以今日整飭教育。實屬刻不容緩之務。第一步就須

(五)工業 戰後民生的調劑。全在開發實業。不單是在實業行政一方面做鼓提倡的宣傳的事業。就說成功。若求於實有濟。更須改善交通。改良生產工具。要摹定幾宗實業。由政府負責任督辦。

(六)團務 團練原是輔助地方政府保護人民的東西。但是民人組織能力缺乏。不能實行其監察權。領紳民團的人。便多半成為直接壓迫民衆的階級。現在要解除這種痛苦。縣政府當然要直接督導指揮。依一俟軍隊裁編就緒。實行清鄉。團款不許私吞。擔力不為私人謀利益。就根本廢除團練。聯結一切團丁。

(七)司法 司法原定保障人民

贛省辦自治

南昌訊云。贛省于米租稅兩入。依照中央規定。完全劃歸地方。專供各縣辦理行政各費之用。當以賦附加自治經費。[illegible]俾地方自治費事。由地方事業之勢議。而地方事業之經費。

南京訊云。[illegible]雜法增加。自省務會議有教育七成建設三成之決議。而地方自治及一切公益之所需。悉歸無着。近幸上月。中央內政會議。對於自治經費議決就丁米田賦附增附加。最多以不超正稅百分之五十為限。而省議照案依國民政府特別地方財務會議。擬即以為地方自治事業之用。[illegible]大宗。而每縣地方自治事業。[illegible]百分之廿五。在本年度歲入預算。歲入田賦門。列錢糧四八一三萬六九元。只加百分之廿計之。此項附稅。全省歲入約在九十六萬餘元之譜。至規定用途。全省八十一縣。每縣設區若干。區長薪給酌月支五十元。區內另設。安局。局長薪給及局辦公費。亦各月支五十元。除縣設公安局每月由省庫支薪六十元。公費另併是[illegible]。全省共支均[illegible]。區。四公安局計算。每月需支七萬餘元。又每縣當區村若干組織之初。應各先[illegible]籌備分處。原定大縣月支三百。中縣二百六十。小縣二百廿。由正賦中下開支。今既附加附稅。自自己有專欵。則從實行加征之日起。該項籌備費。即在增加附稅內開支。計各縣共月支一萬一千八百廿元。又原定正賦項下開支之自治籌備。則在截出歲時間十七年度十中年[illegible]第一期支萬七千五百元。而第二二期。則十八年度之[illegible]。各項領數

四大鐵路極積建築計劃

粵漢同蒲京湘隴海各路

南京訊云。自鐵道成立以來。部由孫科任部長後。即注意於各路之建築。良以訓政開始。首在建設。鐵道一事。尤為開發交通。關係國防之利器。同時與文化工商國防亦有相互密切之關係。故鐵道部鐵道建設路外。今數尚六千萬元。力能築設幾路路。[illegible]一面並積極建築新路。年計約有年須築一千英里為。當時之初。京湘鐵路。以開關江南之富源。浦信鐵路。以利衛生任。並擬建築浦信鐵路。當時孫顧賢心動。但以該路均係借外債。先擬收回主權。或更辦法謝及閩李宗仁欲完成粵漢鐵路。馮玉祥欲完成隴海鐵路。同時本人亦主先由並築同蒲鐵路。(即寧湘路)與李濟深欲京湘鐵路。[illegible]三氏共同計劃此四大路。除為氏已在積極工作外。其餘之三路。亦在積極進行中。連日孫與李馮詳討論此事。至籌欵方法。分除加海關。發路公債。借外資等。但主權重。以不損絲毫主權為衡。現又徵集各省志書以為計劃新路線之標準。南京已經收歸部有。係以廣東廣州至東向由廣東至漢口者分川鄂湘三段。粵段自廣州至英德上部之曲縣。計長英百零八里。已早通車。湘段當最初。(光緒二十二年)伍廷芳在美與合興公司訂約後。湘人即大倡收回自辦。但迄不能實現。光復後由部收回。與鄂段同時建築。至民國二年七月實行通車。但自長沙至曲江一段。至今未成。李宗仁之計劃。即建築此段俾可全部通車。

隴海路為[illegible]成之一部。係由由西大同至蒲州為止。由法比承借欵項。民國二年由山西省議會議決改為公司辦理。嗣後改為國有。取消公司。至民國二年完全交通部接收。此次閻百川之提議。蓋即此路耳。

京湘 京湘鐵路由南京至湖南株州。長二千零五里。向為商辦。民國二年收為國有。但借外債建築。未已開始建築。因歐戰勃起而

馬福祥談 黃河水利

南京訊云。記者訪晤新任黃河水利委員會副委員長馬福祥。詢以黃河水利各種計劃。承答黃河發源青海。經甘。綏。晉。豫。魯七省。綿亘數千里。河甘之寧夏。綏之河套。晉之河曲。及濟口以東之豫。直。魯三省。近不足云。于由中央全以調政府基。治理黃河水利。誠為建設要圖。放在黃河水利會之組織。預備百千萬鉅資。從事改善河水。一切機件工程。均按西外國之最新式者。[illegible]即可正式成立。[illegible]分會。以利[illegible]河[illegible]。不再生災禍。固興[illegible]。可賞除。又言。西北各省。礦[illegible]現不人與馮總司令等。商擬進行開闢西北實業及工業。農礦。畜牧。皮毛。藥材等。均可與[illegible]。陝甘之油煤。尤為大宗出產。擬招請海外各資本家。踴躍投資。並擬請彼等親到各省先行調查。現陝甘已有公共長途汽車。交通可無顧慮。

閻將遊南通

上海訊云。閻錫山將遊南通參觀實業。但不願受歡迎。先電知照。

中法修約談判

北平訊云。國聞社二十五日上海電。中法條約昨談兩次。重要點意見似接近困難仍所不免。我方出席者。為王正廷胡世澤徐謨張維翰。法方為瑪泰爾及越南經濟局長。

上海訊云。[illegible]。為修訂中法越南商約事件。特組雲南旅外中法訂約後援會。作政府外交後盾。選[illegible]王堂周[illegible]等為執行委員。日內發電要宣言發明主張。並擬聯合各地旅外滇人。組各界聯合會。作廣大之廢約運動。

二時經過醴陵。民衆熱烈歡迎。何當在文廟前演說。四時半復由醴陵起程。六時抵萍鄉。各機關團體及民衆到車站歡迎者。約萬餘人。何一一興之晤談步行進城。駐行營設在文昌宮內。不意是日(十五)井岡山。(寧岡)之李毛共匪因受贛軍封鎖。乎已勢窮力盡。近閱湘贛會師五路進剿。益覺進退維谷。故於十五日下匪衆約率四千。槍約三千約三大砲一門。徒手者數百。婦女約百餘人。牛馬牲畜約百餘頭。狼狽向大汾方面逃竄。現由第一路司令李文彬之念一旅。由遂川縣跟蹤追剿。傳強鬼晚。並由第二路司令張輝瓚之三十五旅及周渾元之十四旅由永新分頭痛剿。勦務痛擊。預計[illegible]已抵萍。[illegible]更有[illegible]會剿。首領[illegible]。[illegible]

四萬七千五百元。此數既不歸[illegible]地方開支。正可移辦訓政人員養成所警衛人員訓練所。及擴充省自治籌備處經費之用。查訓政人員養成所月支經費四千四百八十五元。警衛人員訓練所。月支經費五千八百二十七元。該兩所均須繼續辦理第二期以六個月畢業。共支不過二萬元。以抵自治籌備原則預算之數。一年度內尚餘三萬五千元。即可以擴充省自治籌備處。原定預算月支一千元之譜。不敷開支以圖發展自治殊覺缺欵若干。亦請將月增加著自治籌備處費自治討論委員會經費洋三千元。合原定一千元。共月支四千元。即指定一年度所餘三萬五千元之欵。以為確定之用途。現已於今日提出省務會議通過云。

經濟欄

◎化粧品行銷湧躍

因新關稅行將實施近來華商爲特蓄積以圖將來獲利者紛紛進洋貨頗形湧躍茲據商界消息本埠及內地華商經由日商購入化粧品及香皂類者近來頗形其多日貨品顯見一般雜貨店之此項存貨因以早形單薄大有供不敷求之概云

◎連埠錢鈔交割額

大連錢鈔市場一月廿八日期鈔票對金票交易如期了結查其交割總額一百卅四萬元代價金票一百廿四萬圓較之上期鈔票減四萬元金票減百三千三百廿八圓又標準價格一百廿六錢又買賣分配單位一千元

(一)賣方▽雙聚福一七〇▽福和盛一六〇▽三井五〇〇▽裕昌源八〇▽德泰九〇▽東順成四〇▽正隆二〇▽福昌號一〇▽東發合一〇▽協豐號一〇▽[illegible]一〇▽新業銀號一〇▽成盛泰一〇▽[illegible]

(二)買方▽[illegible]

◎長春改良豆籽

本年[illegible]

◎義賑會批購紅粮

東省糧二千萬噸 拜賑關內災民

據北平消息華洋義賑會調查冀北一帶之河北河南山東山西陝甘兩綏遠察哈爾及熱北各處受災區災情奇重災民之多數達二千餘萬人現在大批糧食不足以資賑濟特派員赴奉商購此項賑糧已得奉當局同意定購一萬噸計分紅糧小米兩種續將裝車起運者共一千噸業經運至錦州候車來平其餘賑糧一俟空車回奉即行繼續轉運云

◎美煤油組合成立

組合內容之大綱

美國最有力煤油商美孚公司以次十五家決組煤油出口組合一節曾誌本欄茲據紐約電訊該組合已于十六日完全成立其內容大致如下(一)加盟公司 紐約美孚 紐約海德 得阿斯加利福尼阿等各處之美孚公司系油商十五家(二)目的 根據維布遞法商定美國煤油出口煤油價格(三)條件 凡加盟公司價格須以下記統一格式(一)不得限制會員之自由

上項組合設立即指[illegible]

統一賑務機關

南京訊云。蔣介石將統一賑務機關組織頗費盛成。並對豫甘陝賑會代表言。如此次呈文賞國府時。當從早日實現。俾對全國災務統一機關。豫陝甘賑會。有[illegible]良。何其業為委員。

▲印度賣索爾政府專賣局特製 [illegible]

賣索爾聖達爾

那伊殺淋 ▲日本政府特許一一九七四〇號

本品乃係淋菌徵菌發見者德國(那伊塞爾)博士之創製特為男子花柳病之淋病之豫防[illegible]

▲奉天城內各埠大藥房醫院均有發售 ▲用法效驗之[illegible] ▲定價八十商[illegible]

總代理 奉天 [illegible]

大阪 [illegible]

氣象

本日 晴 時間陰 最高零下[illegible] 最低零下[illegible]

兒童疾病 蛔蟲最多 若不早治 危及生命

驅除蛔蟲新藥

滅痞寧

殺滅蛔蟲最爲靈驗藥性最爲穩安久爲醫界所公認有藥片藥粉藥水三種服法極爲便利

凡患蟲症者時感腹痛或忽然發熱或若羊癇驚風或突然面部腫脹或起奇異之嗜好往往不知因蛔蟲之作祟而對症治療全屬無效若速服「滅痞寧」蛔蟲即隨大便而出以上各症狀立即消除故每月服「滅痞寧」數次即能防此病症於未然也家有愛兒諸君務祈注意

○另備有「殺滅蛔蟲法」函索即寄

「補腎多壽」「滅痞寧」總經理處 大連 寶藥會社

經售處

奉天四平街 大德生大藥房
奉天鐘樓南 歐美大藥房
奉天鼓樓南 五洲大藥房
奉天鐘樓街 中西大藥房
奉天小西關 廣濟堂大藥房
奉天小西關 誠昌堂大藥房
奉天新市街 鴻原大藥房
安東市場通 一木大藥房
安東市場通 誠昌堂大藥房
安東前聚寶街 福興大藥房
安東中富街 東益增遠
安東道署街 瑞祥泰大藥房
大連監部通 華泰大藥房
大連奧町 華西大藥房
大連西崗子 同德大藥房
大連西崗子 德記大藥房
大連西崗子 康德記大藥房
營口永世街 興亞大藥房

營口西大魚市 營口東二道路 營口大水晶宮街 營口永世街 營口元神廟街 遼陽西街 遼陽西街 遼陽東街 遼陽西街 遼陽東街 鐵嶺南門裡 鐵嶺西門外 長春大馬路 長春四馬路 長春新市街 長春三道街

義興成餘記 中西大藥房 義和謙豐記 東瀛藥房 同天堂藥房 義和堂大藥房 東英大藥房 興華大藥房 天福堂大藥房 咸春堂大藥房 義和堂華洋藥房 中華福壽藥房 中西大藥房 奉和祥大藥房 大和大藥房 洪盛堂大藥房 錦和慶大藥房

CM—12A

赤玉不唯美味芳醇常能朝夕飲之必使貴体健康

美味 滋養 葡萄酒

赤玉牌葡萄酒

C108

最新 威立斯乃特 汽車

WILLYS-KNIGHT 6

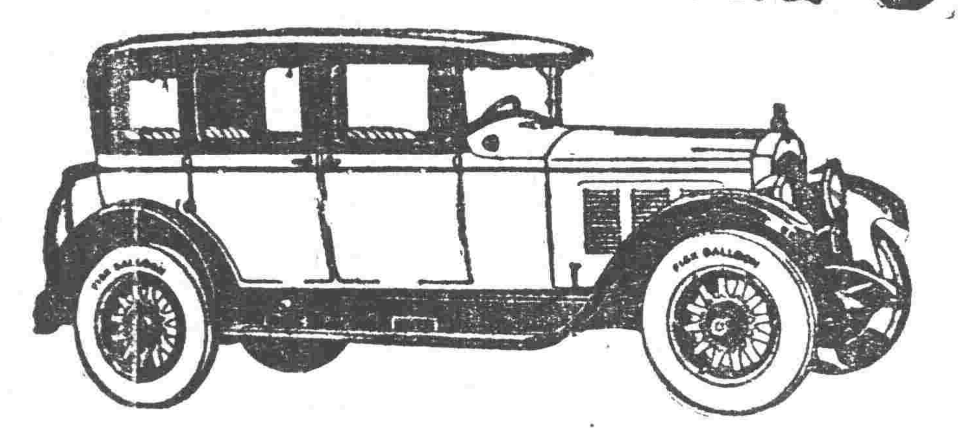

威立斯乃特牌車在美國二百餘種車輛中比賽獨得特獎

本行現由美國名廠運到最新汽車多輛名曰威立斯乃特、車分七人座位五人座位兩種、車身構造堅固、機件耐久、式樣新頴、顏色美麗、駕駛非常輕穩、乘坐倍極舒服、車內裝備各種電燈花瓶粉盒以及前後保險杠等等、尤非街市中常見他種車輛所可比較、吾人深信此項車輛、已盡美妙之能事、君其蒞臨一觀、方知言之不謬也、

總行哈爾濱道裏二道街

奉天總經理英商

德利洋行謹啓

日站千代田通三十二番地

老人對群兒曰
余雖年老而精神
矍鑠因余自幼吃
滋養豐富之
飛鷹
老牌
煉乳
以至於今
汝等可
效法之

指導委員會成立在即

東北政務指導委員會籌組籌備處一度籌備迄未就緒，頃聞中央已來電催促進行，以便實施政務。當由政委會議決即刻着手進行組設，惟指導委員係由中央黨部委派，該項人員尚未發表。[illegible] 一切但 [illegible] 請中央應派之指導委員行將蒞止，預予 [illegible] 旬日當可抵奉云。

特區組織赴日教育視察團

東北邊防司令長官公署特區行政長官 [illegible] 特區教育 [illegible] 組織赴日教育視察團，定於三月一日啟程前往，一個月後返國。濱江道署亦派錢希榮加入視察，業經組織就緒，事關組織團體旅行未敢擅專，請鈞核等情。張氏據此頗為同意，電復准予如擬辦理云。

省政府秘書處組織

省政府秘書處為處理省政府職掌機關，組織條例業經省政府擬定，探誌如下：

一、秘書處遵照省政府組織法之規定組織之

二、秘書處設秘書長一人（簡任）秘書三人至九人（薦任）科長四人（薦任）科員（委任）

三、秘書掌理撰擬審核文稿並選擬重要文件

四、秘書處分設四科（一）第一科掌管黨務民衆團體外交諮議事統計調查宣傳公報等事項（一）第二科掌管民政財政教育建設農礦工商事項（一）第三科掌管司法及懲治盜匪事項（一）第四科掌管收發會計庶務講核檔案譯電及其他不屬各科事項

五、秘書處于必要時得酌用僱員

六、秘書處辦事細則另定之

七、本條例自省政府委員會議通過施行

八、本條例如有未盡事宜得由省政府委員會修正之

軍官隊撤銷

張司令長官飭軍官隊撤銷已誌本報，茲聞該隊即遵照將編餘軍官分別分發完竣，監督高□□已來省就職省政府委員云。

軍警憲合組巡查隊

省垣軍警憲各當局為慎重舊曆年防保護閭閻之治安起見，擬由三方面共組巡查隊，每隊三十人，軍警憲各三分之一，刻已三方同意，日內即組織成立云。

東北海軍統一問題

全國海軍之統一 [illegible] 議決 [illegible] 第一第二兩艦隊 [illegible] 廣州各艦改為 [illegible] 東北海軍 [illegible] 決定辦法 [illegible] 少反對云。

方本仁講演黨政

方司令長官於二十九日在公署召集東省主席暨各處長 [illegible] 首領等 [illegible] 講演 [illegible] 各省人民愛國之熱烈 [illegible] 組一切情形 [illegible] 以國 [illegible] 外 [illegible] 者莫不動容云。

吉林軍改編完竣 國防各隊駐防地點

東三省軍隊改編 [illegible] 吉林國防軍 [illegible] 步兵三旅騎兵一旅砲兵一團工兵一營輜重一營已誌本報 [illegible] 國防軍 [illegible] 長官公署備 [illegible]

警遊隊改組保安隊 省府遵令計劃中

[illegible] 各縣之警 [illegible] 遵照 [illegible] 保安隊 [illegible] 翟主席奉令後擬令各縣之警 [illegible]

熱軍改編

熱河湯主席所部之軍隊原有步兵六旅騎兵三旅炮兵三團，茲已縮編為步兵三旅騎兵兩旅炮兵一團，其編餘之軍官已交東北講武堂肄業，其餘士兵酌留開墾熱河各處荒田云。

又張司令長官以熱東一帶駐紮之東北軍隊為日已久，對於地方雖無借欠飼秣及軍用柴草一切事宜，當此撤退之際，自宜清釐以重軍紀，遂于廿九日電令各該管長官，如有借欠即如數償還，不准有絲毫拖欠，否則一經查出依法懲辦，決不寬假云云。

朱代表將回奉

東北邊防軍司令長官張翰卿前派朱光沐等十餘名赴南京參觀黨政業已月餘，朱光沐氏（廿八）日電告司令長官，日內即行起程回奉云。

最高法院酌期撤銷

國民政府為統一司法制度，前曾來電宣布將最高法院東北分院取消，並聲明否則中央將出以不承認之辦法等情，已迭紀本報。茲據確訊，此事經當局一再電商結果，奉方已允遵照中央法制施行司法程序，刻將準備將最高法院東北分院酌期撤銷，惟因四省終審案件積存正多，要求暫緩撤廢，並聲明東北最高法院之設係臨時不得已的過渡辦法，初非長久機關，當蒙國府諒解允准矣。

興安屯墾區擴充 洮安縣亦劃入

興安區屯墾範圍原定以索倫山一帶為限，現張司令長官以洮安縣屬地與該區有歷史的關係，咨行省政府將該縣劃入興安屯區域內云。

萬目睽睽 東北法院審理中 孫曉峯大賄案（續）

社會紛紛傳述 偽女伶碧月霞 教唆匠詐財

前述去年春間事中，姪事發生多日。孫今自覺其事。誣其西賓高思九者。人狡而險。見其中翁有隙可乘。乃向之借假五百番。遭孫拒絕。並歇其館。高懷羞成怒。因唆小金主持陸周氏出頭控告。謂女死甚屈。請予重驗。事公處斷。呈經濱江地檢廳、案分檢察官郭伯堅手。時廳長為王殿俊。遂請命開棺檢驗。並召來精屍法之相檢驗吏檢傷。當場報確係被殺。乃回廳後。又以自戕。郭因其所報前後不符。致涵特取。以受賄看押。本人并以『砒殺』起訴。孫視事急。力賄預審推事王

全案解到省垣

庶旗。予以不起訴處分。奉天總部對此案極端注意。令東北法院從嚴辦理。數日前該院去電令特區高等廳將受賄嫌疑特重之王庶旗。並一切案卷。解省來垣。同時并令長春地方法院。將看管之檢察官商鼎臣送奉。是以一齊解到。

孫峻在省垣被獲

本案主要角色孫峻。自其父被押案情發露後。即逃匿奉垣。尚擬恃金錢力量。向關係方面運動。顧事態擴大。任誰亦不敢輕予嘗試。其中有人出首告密東北法院。本月十六日遂在旅館中將其捕獲。現押在東北監獄。與王庶旗。商鼎臣。分別

奉天電令嚴辦

管。高思九見計畫失敗。愈為恚忿。特赴奉天告發。迨上月中旬。奉天保安總司令部來電。令特區高等廳撤查嚴辦。同時濱江地方檢察廳亦奉到同樣命令。於是急捕孫到案。孫聞信逃避。捕其父入獄。當法警往捕孫父時。其家下正與當地推事王庶旗。亦被拘禁。檢查官商鼎臣。廳長王殿俊。以數月前調往長春及特區。亦分別撤差看管。至禍水之女伶碧月霞。小金主死後。曾一度與孫實行同居之愛。在兩月前。見風聲緊急。恐被牽連。已潛搬到實處。又捕推事王庶旗時。王正一榻橫陳。過其煙癮。故連煙具一併送廳。其差役又日往獄接濟。於身畔又搜出禁煙藥料。亦以煙犯繫人。是眞所謂難主難僕也。（未完）

政務委員增額訊

奉吉黑三省省政府現均組織就緒，惟原定委員九名之額數較少，不敷辦公，現聞東北邊防司令部張司令長官特行呈請中央政府，東北三省應各增額三名，定能邀國府之允准云。

蒼知事控案未結 省府逕交法院判審

清源縣知事蒼文需因辦理禁煙有舞弊情事，被縣民舉發，撤差來省聽候查辦在案。茲經省政府審核該知事控案事實，認為有受刑事處分部分，於廿九日將該案送交高等法院審判云。

籌設教養工廠

省政府翟主席茲商張司令長官建議在省垣設能容數萬人之大規模教 [illegible]

吉省建設廳長 孫其昌

吉林省政府主席張作相氏自返吉後，已將該省各機關實行改組，呈報在案。前者最近關於建設廳遂未委人接充，刻已進行將置，該主席特委前吉長道尹孫其昌為該廳廳長，並呈報國府及東北政務委員會查照云。

道區監察員不復活

因道尹一併撤消之道區監察委員，茲聞決不復活，刻已經省政府第三次會議（廿四日）翟主席提議擬添派人員分赴各縣調查行政司法民情風俗，其調查員區域即抽簽定之，經衆委員討論贊成，特將原員分赴各縣調查，故道區監察員決不復活云。

商工廳暫緩設立 事務由農礦廳辦理

省政府下六廳除商工廳外，餘各廳長已經國府任命，若手組織商工廳聞已決定暫設，即方代表攜來省印信亦無商工廳印，該廳事務暫由農礦廳辦理云。

設立蒙文師範學校

東北邊防司令長官張學良氏因滿蒙隔膜純由文化未能溝通，擬在奉設立蒙文師範學校，招收蒙滿學生各半，俾蒙文化得以互相接近，以為促進蒙族之基，已責成蒙旗處籌備一切云。

委任延邊交涉員

東三省交涉總署王署長以吉省延邊外交至關重要，決定專派交涉員駐延辦理一切，其交涉員一席已委前任吉林長春縣知事張小齋氏充任云。

閻錫山代表 張維清 來奉之使命

閻錫山派遣之代表張維清與國府代表方本仁同車來奉，下榻大陸飯店等情已誌本報，至於張氏所負使命，據某要人之談話，厥為下列三端：

奉晉兩方原係舊好，平日信使往還，感情尤洽，客冬雖以兵戎相見，然彼此政爭與私人之交誼上固無傷也。自張雨帥遇難後，閻司令念及舊交，哀悼不置，惟彼時東北尚未易幟，形勢殊異，故未克派員弔唁，茲已全國統一，特備祭品派遣代表致祭，以慰雨公之靈。

張漢卿司令長官英武有為，富於革命思想，前歲鄭州之役共處數月，此次毅然易幟，閻司令更為欽佩，此次派代表來奉，除弔唁張大元帥外，兼賀張氏就職，為東北一青年有為之領袖，更代表視察東北之軍政設置。

共產黨徒每假國民黨之名以施其陰謀伎倆，稍一失慎即足搗亂大局，北平黨務即蹈此弊，東北當此黨務將成立之時，第一要義即須釐清國民黨與共產黨之區別，須將黨之基礎立定，決不令共黨潛伏，致負此擁忠誠，已與方委員接洽妥協，當能與張氏剴切申明。

方代表參觀軍隊 駐省軍已準備奇整

昨聞方本仁代表以東北軍隊成績素優，因曾商准張司令長官擬參觀駐省軍隊，一體準備，各軍奉命即將內務外務及關係風紀上諸般準備齊整，若背包鍬鎬水壺等項亦更換一新以壯觀瞻，惟參觀之期並未發表，有謂即在一日者，未詳確否。

台安請添編鄉團

省政府據台安縣李知事呈請，職縣第八區毗連遼中海城兩縣邊境，匪患猶仍，當地警甲對於搜緝剿捕實在力有未逮，茲特在該區就地抽集民丁五百餘名，編為臨時鄉團，專任防區職務，俟至本年五月間即可裁除，所需槍械仍由當地民戶借用，是否可行，請祇示知等情，翟主席據此查核可行，令飭准辦云。

童軍班舉行休業

奉天教育會為注重各縣學校童子軍教員之教育知識起見，特於省垣本會設立童子軍研究班，聘袁雲浦先生担任主要課程，利用由寒假日至月底卅一日十日間之光陰，傳練各縣童子軍教員之教育知識，茲者月底將除，卅一日即在該處東請各界於卅一日蒞會參觀本研究班舉行畢業式云。

保甲決定裁減訊

省政府主席翟文選以本大全省所設之保甲迄今無稍成績，客擬原欵反擾鄉里，早有裁汰之議，茲防保甲總辦調查全省保甲官丁員額已達三萬一千四百三十四人之多，為縣之欵何堪，因聞裁減之議勢在必行，遂於昨召集各縣代表人協議，決定于本年八月以前決定裁減三分之二，用減虛靡，惟因安插被裁保甲官丁辦法尚未決定，故未明令發表，約于來月中旬即可發表云。

遼東五縣交還

東北邊防軍司令長官 [illegible] 遼東五縣 [illegible]

攪騙軍婚屯案

劉媼有女年十七 村長有子吵一日 媼欲覓作婿村長則急於娶媳 結果卒致引起騙案

遼陽縣西南十餘里徐軍屯後街住戶劉媼家道殷實，其夫早年物故，膝下僅一弱女，年已十七，持女貌且孤苦相依，劉媼年邁亦終慮一作婿招贅入門以便終身有靠，[illegible] 因之煩其親友代為尋覓，事為媼之姑兄弟劉仲由所悉，劉在遼西 [illegible] 閣子村居住，與任該村村長有一子，年已二十餘，因吵一日故親事尚未 [illegible]

編輯拾遺

二月法價

奉省財政機關收入稅欵皆按法價核收奉票，故每月法價皆由省政府規定，現一月將終，二月份法價例宜早為規定，省政府遂於日昨開會議議定二月份法價按照二十六元核收奉票，業已通令各機關稅局知照云。

預增職校

教育廳長王毓中預定增加職業學校若干，俾造就職業之人材而重根本之教育，以圖國家建設云。

考查獸皮

實業廳以本省每年所產各種獸皮與牧畜上有密切關係，加以考查，妥令各縣知事將各該縣本年所產各類獸皮及銷路類數詳查具報，以憑查核，而為籌設獸皮公司之準備云。

星夜建築

東北邊防軍司令長官公署瀋車廠前由益興建築公司包工建築，逾限已久仍未竣工，經軍務處簽請司令長官核准，限該公司十日內建築完竣，由該公司召集多數工匠星夜趕造，以免愆期云。

禁受年分

財政廳長張振鷟 本省稅捐年節各局方面號對于稅局自巡例有餽贈，名為年份，或出商號與或為局員巡勤案，一經接受便是私圖，此種惡習若不禁絕何以整頓稅務，除飭各局員巡一概不准收受年份，並于廿九日布告商民不准餽贈年份。

報解鹽欵

吉黑榷運局局長新造華將該局前任局長賬目清理後，尚存有現洋五萬六千餘元，乃派員于廿九日解送東北邊防司令長官公署財務稽核處核收云。

規定貨欵

東三省官銀號總辦奉到上峯訓令，舊曆年節各界需欵至不甚殷，每至官銀號貸借，今為整頓錢法收回奉票，計算如有貸欵者准以現洋為本位，月息一分五厘，不准貸借奉票云。

愼重旅客

平奉鐵路局近以除年在邇，本路往來旅客較平時增加，恐有宵小混跡車中乘隙滋事擾亂路政，若不嚴加防範殊失保護旅客之責，乃於二十九日飭各警段在每次列車加派路警保護，以防不虞云。

飭選會長

省政府據復縣公民代表王希綸等舉發該縣張振遠把持農會之事務，遲延選舉會長，飭縣查照呈覆，並非張某把持，因會員散處各地召集困難等語，翟主席即飭該縣事知景佐綱迅即督飭將會長選出呈報云。

局長來奉

四洮鐵路局長兼代督辦職務趙東藩接到交通委員會委員長鄭鳴之逝世電訊，于廿九日下午一時許乘急行車由四平街來省弔唁云。

滙兌忙碌

現下舊曆年關已屆，一般客居異鄉者各商號帳目皆行滙欵，是以時下官銀總號暨各滙兌莊前往匯兌欵項者異常擁擠，竟有等候終日未獲辦者，該號之忙碌可知矣。

胡匪落網

日前皇姑屯某糧米舖曾被胡匪二名搶去奉洋一萬二千餘元，事後匪竄，懸案未結，詎事過將月，該二匪忽由來城居住大西關大什字街北路西同興旅館內，當被警探偵悉，于昨廿九日晚前往捕獲，可謂天網恢恢疏而不漏矣。

賑會成立

吉林省各當局茲為協助東北籌賑會起見，特共同於吉垣組成東北籌賑分會，推張作相主席為會長，熙洽誠執中二人為副會長，張海經鍾毓等為會員，昨已電知奉垣之東北籌賑總會云。

中央令造鹽務統計表

頃者東北邊防司令長官張學良（二十九日）接到中央指令，大致謂現因整頓全國鹽務起見，而東省鹽務之各種統計表以便考核等 [illegible] 奉吉黑三省鹽運使 [illegible] 中央云。至於中央鹽務進行程度曾受閣司令之囑論亦須視察其梗概云云。

西湖博覽會徵集教育出品

教育廳案准西湖博覽會籌備委員會函，以浙江省政府議決籌辦西湖博覽會，現正積極進行，廣徵出品，定于四月一日開幕，希轉飭各校速徵出品于三月十日以前輪運到杭，並望于文藝一門擇尤選致一併送會陳列，該廳准函即于廿九日通令各校各縣教育公所遵照辦理云。

行市 各地金融市 卅日

倫敦銀塊	二六片一六分三
紐約銀塊	五六仙八分七
美國棉花	三五錢(跌)
上海東滙 賣	七三兩八分三
上海美滙 賣	七一兩四分一
上海英滙 買	六二弗四分三
上海英滙 賣	六三弗八分七
上海標金 買	二先七片[illegible]一
上海標金 賣	二先七片一六
午前開行	三五四兩八〇
又下市	三五五兩〇
午後開行	三五四兩九〇
大連滙申	七三兩二〇
大連滙煙台	七一兩二〇
營口滙上海	三二四五兩〇
爐銀對奉票現行	六三五元〇
金票對爐銀現行	二兩三四
鈔票對爐銀現行	二兩三四

奉天取引所

金票對奉票（二月十四日卯）

	午前	午後
開行	二六一〇、〇〇	二七九五、〇〇
下市	二五七〇、〇〇	二八〇四、〇〇
大價	二六二〇、〇〇	二八一四、〇〇
小價	二七九〇、〇〇	二七九五、〇〇
交數	二四萬一千	二四萬
現行	二七五五、〇〇	二七七二、〇〇

大連取引所

鈔票對金票

	午前	午後
近卯開	一〇〇二、〇〇	一〇〇一、五〇
又下市	一〇〇三、〇〇	……
遠卯開	……	……
又下市	……	……
交數	六六萬	……
現行	一〇〇一、五〇	一〇〇一、〇〇

大豆（鈔票、百斤安市）

	午前(開行)	午後(開行)
現帶袋	六、一〇	六、一〇
不帶袋	……	……
一月底	六、〇八	六、一四
二月底	六、一五	六、二三
三月底	六、一九	六、二六
四月底	[illegible]	[illegible]
五月底	[illegible]	[illegible]

豆餅（鈔票、壹板安市）

	午前(開行)	午後(開行)
現行	二、〇三〇	二、〇三〇
二月半	二、〇四〇	……
三月半	二、〇四五	二、〇四〇
四月半	二、〇五五	二、〇五〇
五月半	……	……
六月半	……	……

豆油（鈔票、壹箱安市）

	午前(開行)	午後(開行)
現行	……	……
二月半	一六、六〇	一六、五〇
六月半	……	一六、六五

高粱（鈔票、百斤安市）

	午前(開行)	午後(開行)
現行	三、八〇	三、八〇
一月底	三、七五	……
二月底	三、七五	三、八〇
三月底	三、七九	……
四月底	三、八二	三、八七
五月底	三、八六	……

開原取引所

金票對奉票

	午前	午後
近卯開	二八五五、〇〇	二八六五、〇〇
又下市	二八六七、〇〇	……
遠卯開	二九三五、〇〇	二九四〇、〇〇
又下市	二九三五、〇〇	……
交數	九〇萬五千	……
現行	二七六七、五〇	二七六五、〇〇

鈔票對奉票

	午前	午後
近卯開	……	……
又下市	……	……
遠卯開	……	……
又下市	……	……
交數	……	……
現行	二七[illegible]、五〇	二七七〇、〇〇

公主嶺取引所

大豆（奉票、壹斗安市）

	午前(開行)	午後(開行)
二月半	四七、六〇	四七、六〇
三月半	五三、八〇	五三、八〇
四月半	……	……

高粱（同上）

	午前(開行)	午後(開行)
二月半	三七、一〇	三七、一〇
三月半	三〇、一〇	三〇、一〇

長春取引所

大豆（奉票、壹斗安市）

	午前(開行)	午後(開行)
二月半	五六、一〇	五五、五〇
三月半	六三、〇〇	六一、八〇
四月半	六六、三〇	六五、〇〇

高粱（同上）

	午前(開行)	午後(開行)
二月半	三一、三〇	……
三月半	三四、三〇	……
四月半	……	……

大豆（鈔票、壹石安市）

	午前(開行)	午後(開行)
二月半	……	一七、三三
三月半	……	……
四月半	……	……

高粱（同上）

	午前(開行)	午後(開行)
二月半	一〇、二九	一〇、三三
三月半	……	一〇、四五
四月半	一〇、六五	一〇、六五

金票對官帖

	午前	午後
	……	一九一、〇〇

哈爾濱交易所

大豆（哈大洋、壹市特安市）

	午前(開行)	午後(開行)
二月半	一、六九〇〇	……
三月半	一、七三七五	一、七三〇〇〇
四月半	……	……

小麥（同上）

	午前(開行)	午後(開行)
二月半	……	一、九六〇〇
三月半	二、〇一〇〇	二、〇〇〇〇
四月半	……	……

哈大洋對金票

	午前	午後
	……	七三、五〇

大阪期綿綫行

（金票、壹梱安市）

	午前(開行)	午後(開行)
一月底	……	……
二月底	二三五、六〇	……
三月底	二四四、〇〇	……
四月底	二三八、一〇	……
五月底	二三五、七〇	……
六月底	二三四、七〇	……
七月底	二三三、八〇	……

大阪綿布綫現行

（金票壹疋安市）

龍C(布)	八、五〇	鵝鳥(布)	八、二〇
軍人(布)	九、二五	（三百斤安市）	
双童(布)	五、九五	扇面(綫)	二三四、〇〇
白羊(布)	二、七五	福助(綫)	二三八、〇〇

奉天糧行市

大豆	四〇、〇〇	稻子	三〇、〇〇
豆餅	四四、〇〇	大麥	三〇、〇〇
豆油	五四、〇〇	小麥	四六、〇〇
白小豆	五三、〇〇	高粱	二九、〇〇
紅小豆	五二、〇〇	包米	二八、〇〇
花小豆	五三、〇〇	糙米	七〇、〇〇
吉豆	八八、〇〇	元米	五四、〇〇
合豆	三四、〇〇	小米	五〇、〇〇
青豆	六〇、〇〇	江米	九〇、〇〇
蔴豆	四三、〇〇	膝米	四四、〇〇
豌豆	四二、〇〇	稻米	八五、〇〇
精子	二九、〇〇	粟米	……
苏子	二九、〇〇	林米	三五、〇〇
麩子	一七、〇〇	芝麻	七〇、〇〇
麻子	……		

奉天金銀行

小銀元每元換小洋票	二五、四〇
現大洋每元換小洋票	二八、〇〇
天津中交票換小洋票	二八、〇〇
哈爾濱現洋票換小洋	二〇、〇〇
金票每元換小洋票	二七、七〇
鈔票每元換小洋票	二七、八〇

廣告 奉天滙華銀行 [illegible]
北平美術家吳南愚先生來奉 名震寰宇之大美術家也精篆刻尤工鐵筆能於象牙一方寸中刻六千餘字細 逕啓者吳南愚先生
奉天大東關 [illegible] 入院隨一大東醫院 午前宅診 午後出診（入院隨意）
大連電鐵株 電車票（回數券・換車券）

告 本行設在奉天省長公署附政廳註册專辦各種[illegible]有[illegible]歡迎 行址奉天大西門裡電報掛號一一三八 電話中 一一三八號 一〇八五 日 一六番 九〇七

人物丹描樓閣橋梁一俱備鬼斧神工千古絕技敝行現已禮聘到奉起刻精美物品甚多在敝行陳列展覽精美奪目陳列一堂以供吾奉省人士共同賞鑒欲收藏吳先生作品者請各界捷足早臨不勝欣幸之至 陳列地點奉天城內中街佳良行

時應需一 前在日本紅十字會病院勤務 院長 醫員 森川千丈 章琴詩 電話 一三四六番 中二五二號

內科 小兒科 池田醫院 電話四五六番

D.K.S 大連廣告社 大連市山縣通地百十四號 電話八三〇四番 「寄郵票二分即送樣子」

發售 東北形勢鳥瞰圖
本報今歲所印之東北形勢鳥瞰圖關於奉吉黑熱以及沿海各地之山川都邑礦路交通均經詳細墳繪滿蒙形勢瞭若指掌實與人人普通常識上極有貢獻是以各方需要爲數甚多茲爲酬答讀者雅意計折價發售每幅改爲現大洋二角哈大洋三角郵費均在此數之內倘蒙惠購請向本社營業部
盛京時報社營業部

▲吉　林▼

省府秘書處內容

探據証界人謂吉林省政府秘書處之組織已經張主席與各委員會議秘書處長議定設四科十四股茲將其各科之執掌暨科長股長人選錄下 第一科執掌黨務民政調查統一計科長熊希堯本科設四股第一股主管黨務股長譚長序第二股主管民政股長侯伯[illegible]第三股主管[illegible]股長[illegible]第四股主管統計股[illegible] 第三科執掌司法淸鄉[illegible]科長孟廣恩本科分二股第一股主管[illegible]股長[illegible]第二股主管[illegible]股長[illegible] 第四科執掌[illegible]務科長[illegible]本科分三股第一股主管[illegible]股長[illegible]第二股主管[illegible]股長[illegible]第三股主管監守印信股長[illegible] 此外[illegible]設旗務一科執掌[illegible]府之旗產與省內外各旗學校及留東西洋旗生之學費事宜及旗務[illegible]科長[illegible]胡再與第一股主管旗務股長[illegible]康第二股主管[illegible]務股長[illegible]

▲營　口▼

各學校更換課本

革命成功所有一切內政百端更易以暢遣一致改換三民主義課本[illegible]黨化教育各項已由教[illegible]各縣教所[illegible]本埠[illegible]當與[illegible]教育[illegible]與時實行由[illegible]務印書館訂購云

年貨滯銷

[illegible]正家家籌備新春之時故每年[illegible]街三市之上[illegible]佈以便鄉民之採[illegible]發錢法奇毛購買者[illegible]者牧故[illegible]所買之數尚不敵往年一家之多其他各貨由此可想象及之矣

命案續聞

桃園住戶李德剛[illegible]已數詳本報但此案情節奇離衆無異之追究故近之至今員因未全現李貴妻雖已由[illegible]所送交法院審訊將李妻下獄看押但亦未訊出實供法院爲明此案真像[illegible]又由李[illegible]當局[illegible]案以[illegible]日往剩探據聞此案有重大兵疑之候殿上已早[illegible]出事之夜潛逃而檢驗吏到場時又未切實檢驗法庭亦不窮究現雖由[illegible]之妹丈扣電促其叔來營辦但李叔遠居[illegible]由家赤貧恐將不能來營[illegible]日久李[illegible]云故現屍尙停於院內靜待李叔來營解決云

▲安　東▼

入江支社長來安

南滿洲礦道株式會社東京支社長入江正太郎氏爲視查安東木業紙業情況於日昨由東京來安下榻地方事務所內定於日內視查後前往奉天云

道尹署停止公務

東邊道尹公署現已奉令裁撤將一切公務結束淸楚於本月底將道尹廳行職權一律停止惟交涉員照常辦理辦務由外交科謝科長代理俟新制發表再行歸併云

稅捐局撤換職員

安東稅捐局長趙梯青氏以東卡主任于子芹三道鎭分卡主任王祝三牛[illegible]

服毒遇救

本埠興東前街[illegible]成習合執事張某之妻林氏於日昨不知何故吞服鴉片異了殘生幸被[illegible]覺因其夫回稿未歸遂由[illegible]醫院灌救得慶更生云

馬稅主任[illegible]均辦事不力於日昨明令撤差遺缺補充何人俟訪明再誌

放火遊街

本埠新[illegible]日華泰時[illegible]所失火延燒一案已誌本報茲聞該所執事林華廷被警[illegible]傳案嚴加[illegible]問及派員調查確係放火圖賠遂於日昨派警押同林華廷遊街一日藉明放火情形後即送交法院懲辦並佈告商民一體知儆云

竊案發覺

安東[illegible]監督公署[illegible]將[illegible]閣分局[illegible]上[illegible]去歲年底丟失奉大洋十萬元銀[illegible]券[illegible]經久未緝獲現經[illegible]債額中有[illegible]取[illegible]嫌疑[illegible]該署[illegible]支[illegible]後其[illegible]千八百九十元該役[illegible]即已[illegible]始行[illegible]辭[illegible]即於日昨[illegible]交法院定讞云

▲大　連▼

荻野谷署長調任

小崗子[illegible]警察署長荻野谷氏曾於月之[illegible]日[illegible]調任[illegible]內[illegible]已完畢[illegible]二十七日[illegible]二十[illegible]分之列車[illegible]連赴任[illegible]云▲

車庫失火

小崗子[illegible]一百十二番地田中自動車倉庫於廿八日午前七時許突然起火經各消防隊齊到協力撲救相持四十分鐘火撲滅查失火原因係練習生嬛爐子失慎所致損失約一百五十圓之譜云▲

補送乞丐

大連警察署因舊曆年近爲肅淸地面計故自廿七日起通告各警署派出所施行捕捉市內各處乞丐現已補獲四十餘名暫押該署留置場以待有開往青島之航輪遣回山東云▲

准放鞭炮

大連各警察署准華方要求對於舊曆年間燃放鞭炮一事頃據官署諒解協定限制時間通知華商兩公議會照辦燃放時間如下 舊曆十二月廿三日自午前十時至午后十一時 廿日至正月一日二日自午前六時至午后十時 三日至十四日每日午前七時至午后七時 十五日

老虎果將游中國乎

大政治家克里蒙梭之近况

此之所謂老虎。非眞正擇人而噬之老虎。蓋即襲赫一世之法國大政治家克里蒙梭氏Clemenceau是也克氏爲人。精警果敢。世無其匹。而其政治上之手腕尤爲老練歐洲各國。懾於其威。遂羣錫以嘉名曰法國之老虎。The Tige of France 克氏今年八十餘歲矣。久已退居林下。乃近又有傳其將重登政治舞台者。克氏絕對否認。且向各報記者聲明。本人將有環游世界之舉。尤願先來中國。其言頗趣。爰譯之以餉閱者。

讚美國民政府

根據馬尼拉講增報所登之啓事。法國老虎克里蒙。俟先生本年將來中國及遠東各處游歷。此年老之老虎。在巴黎向記者聲稱。伊之游歷。將先來之中國。及菲律賓羣島等處。克氏之言曰。吾對華國國民黨革命之成功。及國民政府之成立。深覺非常欽樂。而於該國人民在非人中所施之殖民試驗之成功。亦頗有同樣之感想。』克氏最後又言。本年中殊希望能至該處一遊也云云。

不願再談政治

據克氏對記者言。伊於政治十分疲倦。外間有傳其不再休養。而將重度政治生活者。此言殊不可信。蓋毫無根據捕風捉影之談耳。而各記者有以政治問題問之者。克氏輒作厭倦又滑稽之論調曰。勿再以此語余。凡從事於政治者。其所得之結果。爲忘恩負義。爲皤皤之白髮。試以余爲例。請熟視余。今乃一龍鍾之老人耳。政治爲苦腦之物。凡在政治中尋生活者。即自尋苦腦。彼指政治。能使汝食不安睡。煩擾汝和平之胸襟。故今日議政治之報章。余亦不欲一讀也。

如何返老還童

一九二九年。余有意作環游世界之舉。而遠東各處。倘思先游。余欲先來中國。及菲律賓觀光。此舉或能使余返老還童。而重度青春之美麗生活。如各事順手。則歸國時。余當娶一少婦。以娛晚景。鶼鶼鰈鰈。同度甜蜜光陰。此後將永不問政治。而作一良善之純粹公民云。

▲西　安▼

去年火災

據大連當局調查昭和三年度火災統計一百六十件損失額一百十九萬七千三百零五圓比較前年火災增多十八件損害額增加九十一萬二千五百五十五圓其中因火災死傷者華人十三名日人九名就中火災損失最大者爲市內浪速町之放火案云▲

十六日兩日自午前七時至午后十時止云▲

折現洋抽贖房地

西安縣署奉到奉天省長公署[illegible]到之佈告因前者錢法平穩時人民典當房地各種不動產所有價目均書明爲奉票之數日年來錢法變動奉票價格較前相差懸殊故一般人民有備價抽贖者因錢法關係糾葛頗仍若不規定殊非體恤民艮之道其變更辦法自民國十年起所有人民典當不動產契約上書明奉票數目者准按照當時之現洋價折核抽贖以杜糾紛除佈告外並令東三省官銀號將民國十年以後每年現洋價根列表咨送各法院以備嗣後折價人民用以抽贖典當之不動產而息訟端張理案監督奉到斯項佈告即行張貼云

令查禁私人組黨

西安縣警察所奉奉天警務處訓令因統一告成各省縣市均應有黨務部以便指導僞衆其省黨部現已在籌備中所在各縣黨部須俟省黨部籌備完竣方准派人組設之所[illegible]行查禁以免分歧等因警察所長伊[illegible]奉到斯令特將斯義佈告週知凡有私人組黨爲[illegible]令云

縣視學因公赴省

西安縣視學周伯[illegible]於本年寒假期間已屆二年[illegible]指導進行各種報告書冊全縣學校[illegible]指導進行各項表冊均已繕造完竣呈報西安縣及教育廳[illegible]後備案西安教育界[illegible]入於近日五[illegible]和泰[illegible]學於月底三日去安往教育廳報告去訖云

非陸軍禁著灰服

西安縣署奉東邊鎭守使于芷山氏令開在軍人服裝均有定制若不遵守則有礙軍譽來各[illegible]商團[illegible]及商民僱用之槍手亦竟擅着軍服殊屬非是嗣後非陸軍軍人一律禁着灰色軍服以免殽亂而杜假人冒充其各商團以及商民僱用槍手均着藍色衣服以示區別等因張監督奉令遵即佈告[illegible]照週知云

教育會選舉會長

西安縣教育會於本年寒假期間已屆第八次改選之期經前任金鑄鼎張毅然二會長通知各會員於本月二十二日在縣立初中學校改選會長是日共到會員一百卅六人張[illegible]臨視者因張監督公務繁忙特派縣署第一科長王錫綸代理出席監視選舉次爲教育所長王晉之縣視學周伯翔會員用記名投票法結果師中校長張成文得六十五票當選爲會長縣立第三高級

▲北　鎭▼

小學校長

小學校長趙玉和得七十三票當選爲副會長張廷二等長當場宣誓就職後即將當選情形呈報縣署備案轉呈教育廳備案云

調查禁止

本縣於昨二十六號有軍務處派來官調查員下榻於德聚店第二日下午三句鐘偕同警察一區區官前往西門里路南關王由家檢查並將販賣軍需品物某某品行端正有左右[illegible]結爲証官調查的實是不日回奉報告云

令捐學款

本縣監督王瞻庵於廿五號在貧兒學校召集各[illegible]前來會議所議者爲貧兒學校款項不足學額增加不敷開支現令各[illegible]道捐助款項以補不足當面與教育一般貧兒均感監督之德政云

▲洮　南▼

公司出彩

中國南洋兄弟煙草公司提倡國貨挽回利權計特將大贈珠寳公開彩於夏曆十二月十五日在[illegible]市場[illegible]開演戲以酬主顧並於二彩三彩[illegible]周得三彩一百元宋貞如[illegible]十元大北門[illegible]德礦[illegible]信用[illegible]貨由此可見[illegible]矣

發現鐵礦

洮南[illegible]數十[illegible]之[illegible]產[illegible]煤[illegible]前往[illegible]長[illegible]諮議[illegible]此[illegible]之日矣

▲瞻　榆▼

白菜價廉

本月初旬[illegible]菜每斤四十餘元現屆舊曆年關白菜甚多而購者甚稀竟大減價出售每斤僅[illegible]

委代隊長

瞻榆縣警察游擊分隊隊長[illegible]王前因剿匪受傷請假療養[illegible]長當即照准遺缺遂委徐煥卿暫行代理徐氏已於昨日視事云

催解雜捐

瞻榆縣公署頃奉省政府催報各縣雜捐即限文到十日內將所收雜捐稅款如數解省以應急需云

錢法奇緊

入冬以來錢法異常奇緊茲甚[illegible]元月利八九十分之多現洋[illegible]角[illegible]照求受押借者非常之多是以入歲暮年關緊急云

軍草加價

奉天省政府查各縣軍草每千斤價奉大洋一百元近因物價騰貴[illegible]以舒民困本縣奉令遵即佈告週知云

商業蕭條

本邑各種商業春夏秋間交易尙屬繁盛近屆冬令即伊邇買賣應多不知何故竟爾異常

▲通江口▼

主任繳款

稅捐分局主任劉友三於月之念六日携帶月報款項赴昌圖總局解交該局所收一月份各種稅款以滿手續云

▲盤　山▼

誣控反坐

縣民杜如松前在省署呈控前第[illegible]事高克明杜法管私營[illegible]等情經省署派員調查明[illegible]所控各節全屬[illegible]當經省署電筋[illegible]縣仍[illegible]連[illegible]將杜某傳押依法科以反坐云

▲樣子哨▼

准收畝捐作接濟

金川縣政治委員江鑑齋以縣區各查[illegible]員薪金迄未發給值此寒假之期若不分發[illegible]殊非[illegible]宜而公款處又無存款[illegible]特令[illegible]教育[illegible]所長轉告各校職教員准由[illegible]捐[illegible]撥是以近日各校均行招攬捐云

▲溝幫子▼

擊匪捷音

本鎭住戶鄭[illegible]東大車[illegible]界月[illegible]趕大車三輛夫一名[illegible]前[illegible]常[illegible]縛[illegible]官閘[illegible]大[illegible]義[illegible]頭[illegible]月之二[illegible]地方[illegible]界[illegible]保安[illegible]形[illegible]時之久[illegible]猛[illegible]下人[illegible]十餘名[illegible]

▲寬　甸▼

因姦覇產

入江口村住戶[illegible]已故十八年矣其[illegible]女村[illegible]頗美[illegible]美麗[illegible]情[illegible]因其夫[illegible]麗[illegible]二人[illegible]案[illegible]不能[illegible]何[illegible]

催收津貼

[illegible]警察隊長[illegible]民[illegible]年[illegible]三[illegible]恒坤[illegible]領[illegible]

▲農安縣▼

瀛車被劫

農安距長春[illegible]未[illegible]家[illegible]車站甚爲寫遠交通素感不便幸近年[illegible]會以先[illegible]長農豐張兩[illegible]通行瀛車近漸添[illegible]扶餘大賚及本邑各鄉鎭汽車由三五

呈控分產

農安好來寶當子屯住民孟昭文日前來城控乃弟某於司法公署謂伊父曾經傳訊孟昭文諸生爲兄弟二人伊父居次生伊兄弟三人伊居長因伊伯父乏嗣繼伊爲子後伊家終歲[illegible]向未分居自伊伯父病故後伊來歷度日[illegible]度數十年來省吃儉用現已[illegible]數百畝[illegible]弟供稱早已析居各[illegible]乃將所有家財三股均分以昭[illegible]伊因貧[illegible]所[illegible]不[illegible]信[illegible]案將[illegible]所[illegible]庭以[illegible]安[illegible]將來云

輛添至二三十輛大有四通八達之勢本月廿四日大賚縣瀛車一輛由農容返里北行五里界[illegible]被匪路搶劫該車受劫後仍開往大賚至被劫實在情形不得而知俟訪明再誌

惡鴇被毆

農安東街[illegible]妓館[illegible]成[illegible]身[illegible]其[illegible]准[illegible]妓[illegible]經[illegible]當[illegible]押[illegible]

▲臨　江▼

凍死行人

近日天氣[illegible]行人[illegible]死[illegible]

▲雙　城▼

習慣難除

[illegible]一般人民[illegible]

▲磐　石▼

張倉長整理塩務

本邑官[illegible]事以[illegible]務之[illegible]即[illegible]

保安隊採買穀草

[illegible]保安隊[illegible]谷[illegible]草[illegible]買[illegible]大[illegible]草[illegible]

不戒於火

北門裡住戶[illegible]娃家不戒於火於本月二十四日午間失慎烟氣冲天一時軍[illegible]會人員亦前往救援幸而撲滅僅燒房屋[illegible]住室[illegible]係由[illegible]所致云

死亡相繼

近月以來時疫爲[illegible]患者三五日即斃[illegible]故各棺材鋪生意興隆每家日賣棺材三五口不等且大有缺乏之勢鄉間人咸云今冬人[illegible]疫[illegible]云

食糧暴漲

本邑內年景歉收農村經濟非常緊迫當新秋時節曾糧[illegible]賣用[illegible]鄉民[illegible]爲[illegible]本年[illegible]計[illegible]餘糧[illegible]市[illegible]預[illegible]購備[illegible]斗已由二百四十吊漲至四百吊其價乃有蒸蒸日上之勢其他雜糧價值增高來春民食頓成一重要問題云

主任更易

本邑財務處主任于雲[illegible]接事三年對於地方財務頗著成績[illegible]因家務繁[illegible]意辭去主任職[illegible]已邀[illegible]署九[illegible]何監督[illegible]邑紳陶[illegible]接充陶君於日昨到處接收云

▲依　蘭▼

山礮連請委軍醫

本邑陸軍九旅山砲連趙連長因本連軍醫生王佐三調升本旅九十六團騎兵第一等軍醫遺缺未便虛懸查有醫士崔允衡堪以補充即備文呈請委任茲崔君係日本專門醫學畢業茲任斯職定能勝任快愉云

匪劫汽車

本月十六日由依駛往哈爾濱之汽車行抵距哈二十五里之[illegible]山嶺子突被胡匪五名將車攔住搜去大洋一萬餘元遂即逃竄聞[illegible]經探悉搜去之款內有本邑[illegible]生德皮莊九千元復[illegible]錢莊一千元云

▲樺　甸▼

慈善會選定會長

興本吉[illegible]省慈善會[illegible]合[illegible]會長張子[illegible]月前特派委員李諸秋來樺組織[illegible]會[illegible]計達三百[illegible]人討論約有兩點[illegible]之久[illegible]

採伐公務匆忙

[illegible]

▲延　吉▼

濫稅受罰

[illegible]

谷警[illegible]呈請辭職

[illegible]

科員易人

延吉[illegible]

禁放鞭炮

延吉警察[illegible]維持[illegible]安計於日昨佈知各商民因時屆舊曆年關[illegible]有燃放鞭炮之[illegible]冬防吃緊恐生誤會應即禁止云

豬肉落價

本埠豬肉日前每斤售賣官帖四十餘吊近日以來外縣運來豬肉(卽名白條子)頗多每日頗主甚稀故日昨豬肉每斤竟落至官帖廿八吊云

▲肇　東▼

處逃女潛

南街住戶滕某之女年方花信尙未字人日昨偶因細故與其母大起口角該女氣憤之餘藉口赴鄰右串門竟而逃匿無踪及至日暮該母派人四出尋覓迄未找回尙未知

煙鬼末路

本邑恒昇金店工人楊呵者素有嗜好[illegible]被該號經理[illegible]伊開除楊某無可奈何遂投東[illegible]什麼花[illegible]存居適有唐客山東人與伊同寢致扭住費[illegible]故

▲克　山▼

警備隊改編保甲

我克警備隊十五營原係游擊改編地警備分駐本縣對於保護商民剿除匪患頗著成效不意一月一號改爲保甲又有調動移駐綏化之舉似此按年按地歷此巨款培養此隊又復調駐他縣商民方不得保護之力司其事者不知是何居心也

演成鷄淫劇卒被府主偵知務出店外詎知楊某心滾巨測竟赴城西面姚家關子女人處關取金鐲一只携之遠遁云

程旅長帶隊駐防

克邑[illegible]當匪[illegible]分土擾害股水牲畜牲戶口[illegible]重兵保衛人民咸有[illegible]之危故上峯特調程旅長志遠[illegible]防克山於一月五號到克組織八人處十張張貼布告曉諭人民不[illegible]

擇死僱工

[illegible]北德都[illegible]內[illegible]

自焚

[illegible]

▲綏　化▼

教育會選舉續訊

本縣教育會日前投票選舉[illegible]長業[illegible]報茲[illegible]會長馬[illegible]運科[illegible]副會長[illegible]六人[illegible]李子文[illegible]

公賣局分發服章

綏化縣[illegible]公賣局以所用人員與商民直接辦事者[illegible]員[illegible]章無從識別且往往有[illegible]制製定一種制服[illegible]佩章分發各員以資服用而[illegible]識別[illegible]流弊之一端云

張維屯站放街基

呼海路之張維屯站自火車開通後商業日見發達[illegible]局以[illegible]街基[illegible]秩隅乃[illegible]綏化[illegible]各商[illegible]名[illegible]不乏人今後該站之發展從可知矣

道公署奉令裁撤

東省當局日[illegible]南方妥協厲行斷政裁道之議甚[illegible]開綏蘭道尹公署已奉到此項命令前尹宋壽林以事未[illegible]延已令合科長[illegible]將各項公文檔案一律整理齊[illegible]以資報省備收束云

憲兵出勤

綏化軍務林立向無駐在之憲兵故軍紀風紀殊少負責成茲由省派來憲兵第六隊第二十三中隊長王英才[illegible]一君帶領憲兵二十餘名駐守綏城因防所未[illegible]暫在官店中收拾房[illegible]於十六日開始出勤並通知[illegible]力各機關一體知照云

猝遭回祿

昨(廿四日)晚六鐘忽聞警笛[illegible]出面視察係西大街慶源燒鍋火災[illegible]而警察消防同時出發奔往火場施行撲救閱半小時火始熄幸無延燒事後調查損失無多大損失其起火原因係星[illegible]云

▲通　河▼

稅收起色

本邑征收局長王[illegible]文自辦理稅收以來整頓內外絲

▲室　韋▼

農民會議被毆打

本縣[illegible]知事前因[illegible]署內燒柴缺乏擬令農會酌派官車拉運木稍以供燒用經農會提出抗議已誌本報現仍積極進行以致全體農民決次集會以爲本年歉收[illegible]吃食無[illegible]農民生計尙不能自給何[illegible]再應官差共同反對[illegible]農[illegible]天命遂[illegible]民日無法紀竟敢集會討論反抗官府[illegible]膽頑已極若不嚴加懲治[illegible]去天威於本月十[illegible]日下午二句鐘時[illegible]出[illegible]持馬棒在後街[illegible]商會門前左右一帶把守[illegible]遇一般農民到會討論抗拒方針當[illegible]巡官石品三[illegible]長[illegible]一[illegible]動手痛毆並將農會門把住攔[illegible]民到[illegible]當對[illegible]牛懷農民[illegible]仲[illegible]劉進才[illegible]部打傷二處[illegible]農民[illegible]時遺散逐[illegible]張劉二[illegible]民帶署訊辦[illegible]押令套車[illegible]山裡拉運木稍此案農界有無對[illegible]問題容詳再誌

竟不染故局內人員莫不秉承意旨奉公守法一切積弊附習慣行屏除故每月比較[illegible]能增加近據某方消息西河邑北鳳山鎭設有王局長大有彙理希望云

兩[illegible]公畢返海

本縣潘知事前派[illegible]省委陣倫劉官二調[illegible]日來[illegible]調查已誌本報劉下已將應行[illegible]事宜[illegible]一[illegible]調查淸楚』已乘氣車返海云

任用譯譯

縣署自張雲龍大後[illegible]無譯[illegible]知事[illegible]便利交涉計物[illegible]委王子[illegible]爲縣署[illegible]員王氏精於俄文交涉[illegible]云

罰辦賭犯

縣境各留氣屯久設賭局之孫[illegible]因[illegible]劉某賭[illegible]窩[illegible]局[illegible]後[illegible]照[illegible]經[illegible]押[illegible]到馬元亭[illegible]賭犯[illegible]十餘名[illegible]時堂訊逐一判處徒刑罰款六七十元不等一般賭犯共

私娼門庭

縣街住戶某姓婦姑[illegible]其名專與社交雞徐娘半老風韻猶存[illegible]輕盈善於應酬一般浪蕩子弟久已[illegible]近來[illegible]劉[illegible]芝科長之[illegible]頻日夜[illegible]科長之公館該婦遂藉科長之寵[illegible]門戶設立[illegible]烟館[illegible]客一般也迷烟鬼蜂擁往前[illegible]大兒起色云

吃醋勒罰

西口子巡官葛輔五任差以來[illegible]結識某暗娼月之某日有該婦熟客[illegible]往宿其家約半[illegible]夜該巡官亦到[illegible]該婦家住宿入室見先有一人當即大發醋[illegible]令[illegible]拘[illegible]帶[illegible]某回分所[illegible]洩腹中醋氣次日將該[illegible]罰大洋三十元始行開放云

▲巴　彥▼

槍決盜犯

駐巴步二旅長[illegible]下陳連長生擒胡匪郭[illegible]鳳山鄒[illegible]號[illegible]局楊[illegible]名[illegible]錄供當奉[illegible]令於廿四日赴綁刑場執行槍決云

主任交替

本邑地方指揮處主任曹英博自請長假遺缺經地方紳士公舉孟耀東[illegible]充于日前由縣呈請財政廳批示照准于昨日接替云

破案神速

城北砲手會[illegible]三區管界某住戶一家五口被殺已詳前報三區區官丁潤倫派警士李廷玉[illegible]海山[illegible]海倫[illegible]訪緝兇犯曹治[illegible]親屬當在海倫拿獲此兇遂由丁區官派巡官押解巴彥[illegible]報[illegible]警[illegible]解回巴云

以犬抵債

城西于家屯如莊戶曲德惠欠人之債約有四百萬吊之多上月將房地不動產一併售作價抵債尙虧甚夥曲德惠無法償

▲五常縣▼

謀殺親夫案審實

縣轄成東二道崗住民孫炳山[illegible]劉氏現年卅二歲過門之後與父合料該氏生有二子長子十三次子十歲福山因跳大神勾引成姦日久情熱已暗定謀害之心以圖永遠未得其今春二月間夜晚姦夫王福山手持斧將伊[illegible]死[illegible]被次子在被窩看見該子[illegible]跑到[illegible]祖父處告知此事經其祖領子至[illegible]區控告經劉分長派警往該處將姦夫淫婦一並捉獲送縣訊問[illegible]將姦夫淫婦一並捉獲送縣[illegible]一問[illegible]在被窩未睡[illegible]王福山手持[illegible]日[illegible]不是你父[illegible]即是賊人快睡不[illegible]當經承審[illegible]東嚴究二犯供認[illegible]謀不諱云

付乃攜[illegible]乘馬潛逃家中男子鑒于執事人先行逃跑遂即分別相繼逃去只剩一般女子在家現女子分別各被娘家接去一家離散不得團聚各債權人鑒于男子潛逃女子不懂事各來分糧石柴草一切農用物品以抵債款後取無可取只有看家大二頭尙在內亦被債權人趕[illegible]用繩牽去制[illegible]皮兩張變賣數千吊就便消債云

電話困難

本邑設立二年有[illegible]各機關報告匪警便利已極然月以來頗感困難其原因[illegible]電話[illegible]多有[illegible]修理機件者又加上打電話之時[illegible]有[illegible]話聲高[illegible]致激其怒[illegible]生[illegible]往[illegible]知若罔[illegible]是以通電頗爲[illegible]雜云

滿街年貨

近月以來各商紛紛運到年貨大事出售日昨佈滿街巾[illegible]購買一班鄉民購買者非常擁擠云

隊長來縣

本邑向陽山保保[illegible]第三隊長張[illegible]奉於二十三日來縣至總隊部請領[illegible]頃並報告一切防務云

畫商搭棚

縣年屆舊曆年關一般售[illegible]神紙畫幅之商人均在大街搭棚以掛畫片近因大街所有隙地均已蓋房[illegible]畫棚遂移至東北關已選地搭棚以便售賣云

錢法奇緊

舊曆年關已近商號收帳錢茲甚緊借貸無門一般商家執事人因借台高築大有愁眉不展之慨云

本館照登

啓者於昨十七日頃閱貴報載登敝號被搶一節實無此事想係貴報訪員傳聞失實有礙名譽特此函請速爲更正以昭核實 奉中玉金店

逕啓者 家主鄭公鳴之素有心臟病本月二十七日早因勞過發在寓靜養二十八日上午十一時左右在室內大解心臟忽復作痛身體向左傾斜重然着地呼吸即停旋延中醫德醫日醫診視謂係心臟麻痺症無法挽救卽於廿九日貴報載有鄭[illegible]死於非命在西轅門跌斃新聞並有遭難詳情容訪再誌字樣核與事實大相逕庭當時病狀函達即希貴館仍以第四版上端用大號字更正以昭翔實爲感此致 盛京時報館 德馨園胡同十二號鄭宅啓

啓者頃閱貴報載新民縣五區警甲組鄉長吳永禎一名送縣懲辦稱係三點鍾內吳永禎(即大禎子)有一名去鄰人拔閱[illegible]下不[illegible]吳[illegible]誤會有害名者並不知何人之內人因此事恐生[illegible]更正以免兩[illegible]宜[illegible]致禍此請貴館[illegible]報館大主筆鑒核施行 新民縣界白旗堡居民徐亨九啓

冠蓋往來

▲談國桓(東北邊防司令長官公署秘書)廿九日去北平 ▲欒湘林(東北軍[illegible])九日去榆關 ▲黃柏林(東北航[illegible]處長)廿九日由山海關回奉

人造乳是下奶最有效、效驗的葯
各埠葯房均有經售
(1)
定價
每瓶現大洋壹圓
每打現大洋拾圓
監製發行
永年西葯房

天津 藥部註冊 商標註冊
馮氏斷癮救苦金丹
▲天津特別市展覽會得特等獎（一百分）▲天津警察廳化驗註冊▲直隸省長面諭嘉獎▲山西省署核准備案▲太原警廳出示保護▲上海縣會給證獎勵▲漢口警廳核准立案▲津埠官紳允予提倡▲駐津領事均極贊揚▲各拒毒會試用有效▲風行海內六十一年（本堂自清同治七年設立）
此丹專戒嗎啡海洛英等毒及鴉片烟癮輕者（一付分八次用）重者（三付分兩星期用）均能斷癮除根不吐不瀉痛苦毫無且飲食驟增精神煥發已呈奉△警廳化驗註冊復經△天津烟台濟南河間黃縣沙河安國昌黎唐縣宜化遵化汝南唐山定縣樂亭鄲城沙溪漳源渡源無錫寧國宜川昌邑滋縣附村等四十八處拒毒會試用成效卓著戒除者已指不勝數收到各處謝函證明書▲前會逐日在天津各報披露每付僅收回藥本現洋一元▲本堂爲輔助拒毒起見如蒙各省縣鎮拒毒會自購者僅目尤格外克己以盡濟世之心外埠函購每付須加郵費七分▲不通郵處可用郵票一百十三分替代▲本堂出售此丹已歷六十一年非假市上藉廣告傳假藥騙錢欺人者所可比擬況以本堂備有（免費印功效證明錄）如將此廣告剪下附郵票二分寄至本堂即奉上一份
▲益世保胎膏 專治婦人小產
天津西馬路宣講所前九十四號芝堂馮家藥店謹啓
奉天經理處

唐山馬牌洋灰
純粹國貨
唐山本廠所製洋灰爲尚有鐵路砖瓦廠一切工程泰西證屢經化驗給分銷各埠諸君願
多年創設成績推擴花樣繁多電機台址皆用此貨先進各國優美已滿早已滿設無任感荷
啓新洋灰股分有限公司奉天東部總批發所
地址 奉天商埠十一緯路
中國電話二百零六 日長電話一一七九 電報掛號二四五寄

歐美生乳藥
此藥專行氣血能使乳腺暢達乳汁濃厚有力服用一瓶後乳汁源源而來能增長八倍之多百服百驗誠生乳之靈藥也（定價每瓶現洋壹元貳角）
代理店
吉林 東升達 吉林 濟生藥房 長春 泰和藥房 長春 中西藥房 長春 興亞藥房 農安縣 同昌魁 營口 東順昌 懷德縣 福盛錢
公主嶺 三合公 鄭家屯 天合興 四平街 同華鑫 八面城 彩裕隆 遼陽 天錫盛 下九台 中勝醫院 營口 元勝川 開原 德祥厚
長春 羅廷人藥房 海城 華西藥房 大石橋 衛生堂 蓋平 恒裕堂 熊岳 同興順 向陽 四盛合 松樹驛 福合成
總發行 奉天城內鼓樓南 歐美大藥房西號
分號 鼓樓南路東 亞洲大藥房

拾來的一封情書
日前我友孟君在馬路上拾得一封已折開的舊信內有紛紅色布文箋一枚開一原來是女子的手筆信上說「俊哥你太客氣了」叫我怎樣報答你日前送來的許多禮品其中最使我滿意的就是哈德洋行經售之德國新藥返老還童之「青春腺」你曾言此藥治愈妹的身體虛弱及生殖器病（腸寒早洩）確能健腦精益是不假因爲我日服了女用青春腺兩大瓶即覺飲食增加體力加倍精神暢愉最奇者我之經脈不調及赤白帶等症亦奇效這全是你的厚賜呵我太感謝你了祝你康強 妹楊上

破天荒神奇補品［青春腺］
「青春腺」藥片由●（青春腺）之內分泌物集合而成。故於服藥無效之生殖器病。神經衰弱症。及精力消耗。全身倦怠。作事厭倦。易感疲勞。不眠等。及生殖機能減退（早洩勃起力減退陰萎）性慾減退。性感缺乏。及發育不完全。新陳代謝機能衰頹症。心臟代償機能失調治消耗衰弱症。初老期衰頹。女子經脈不調。過多過少經腺閉止。不妊娠中產子宮寒冷。赤白帶下。腰痛。交接快味缺乏。乃卵巢發育不良者。更有特效。

影界名星 黃月如
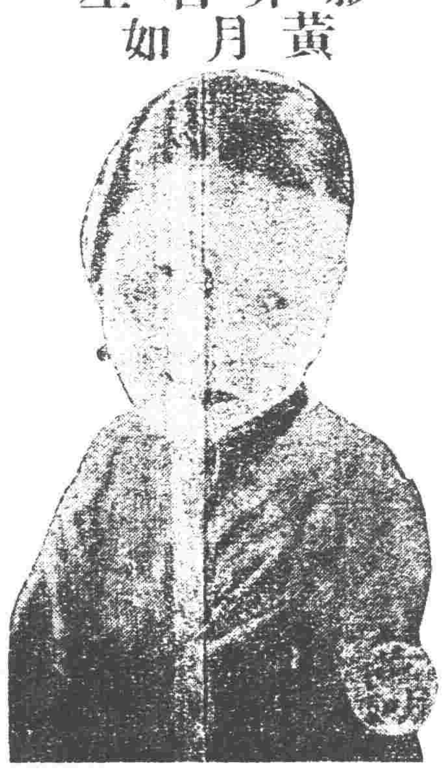

○效驗○ 老翁服用復青春。生殖力還少復活。老婦服月經復至血氣旺盛還爲少女妊娠子女青年服元氣百倍。健腦強精增進記憶力讀書不忘。
○區別○ 男子不可服女用「青春腺」服則乳房發大變爲女性。女子不服男用「青春腺」服則胡鬚叢生變爲男性。購者注意免錯注意免錯。
價格 男女青春腺（每盒服七天）現洋四元 哈洋五元（特料服一月）現洋十六元 哈洋二十元
○特長○ 青春線用四個眞空管裝貯免被空氣變化走洩藥力服時用錐打開假冒僞藥難以仿造
德國新藥 政府實驗 特許專賣 特效 男用 女用 青春腺
外埠函購請寄長春日本橋通七十二番地哈德洋行貨款先匯寄費在內
東三省總經理 青春腺 長春日本橋 哈德洋行 小崗街四 四大連 奉天小西門外大生藥房內

青春腺分銷處
奉天大生藥房 江省德泰盛 安東瑞祥泰 奉天大德
奉天大成藥房 江省中西藥房 綏化錦和隆 吉森中藥西房
大天震泰藥館 長春泰和藥房 海倫錦和盛 遼陽義和堂
長春中西藥房 哈濱中西藥房 望奎錦和福 安達義泰隆
大連同德藥房 哈濱永德堂 拜泉錦和盛 洮南德慶仁
大連華泰藥房 哈濱金勃先藥房 克山德興祥 呼蘭德興恒
大連德記全棧 吉林五洲藥房 營口中西藥 四平街天德堂
哈爾濱世一堂 雙城華西藥房 開原德祥厚 富錦永濟醫院

名震東省 曲大川 來函感謝
瑞有氏黑色補丸
瑞有氏大醫士大鑒
敬啓者、貴大醫士、秘製之黑色補丸確實有神效 敝數年以來、充任滿洲報理事之職致社務紛繁。南北奔波、精力虧耗、致而腎虛腰痛、寢食不安、苦腦之情、不堪言狀、旋遇友人勸服黑色補丸後、賤軀大見强壯、非特諸病如失、今春又生一小兒、以多年病氣纏身之苦腦、至今完全除去、數年身體多病、生育早停、而今忽生一子若非黑色補丸之功、何克臻此感謝之餘無以爲報、謹献數語、籍鳴謝悃附上初生小兒小照至請惠存以作紀念肅此敬請
大安 曲大川上

曲公子小照

瑞有氏黑色補丸專治男女氣血衰弱 五勞七傷 氣血咳嗽先天不足後天虧損 少年破身太早 夜夢遺精 常出涼汗 精冷精清 子嗣艱難 白汗盜汗腰腿疼痛 容枯瘦小便夜多 年久的白濁 婦女之白帶及年久不受孕 凡由腎虛發生各症 服之非特有效強精且壯骨如無病常服體質强壯 精神充足 永保無腎病之虞 每打大洋十元 半打五元外埠函購郵費在內 各大埠設有分行各大藥房凡經售西藥者均有出售
上海英租界福州路八十二號 瑞有氏藥行
奉天小西關祠堂對過 瑞有氏藥行

寄下郵票十二分可得奇風月報兩冊 鐵嶺奇風月報社啓
▲送黑雞 展期一月
藥論君臣佐使、性分寒熱溫平、此藥馳名海上五十餘年方中用黑雞骨爲主藥、能入衝脈之域、白鳳丸係國品直達血海之妙、佐只他藥、調經養血功效甚速、四季可服調和氣血、培補天眞、凡患經血各病服之、藥力絕大萬試萬靈、老婦服月經復至妊娠子女、腰腿疼痛、心忙心跳、或年久之白帶、久不孕育、子宮寒冷、遠服此藥自發百中、有立杆見影之功、以湯潑雪之效、請服一試其效便知、定價每盒大洋二元、不拆不扣、啓者願送上海之黑雞白鳳丸以來、頗蒙密者歡迎、後到之信積有與千餘封、迫不得已、再展期一月至舊歷年終爲止、過期仍照原價、只限鐵嶺一處、他分號及代理無效、奉天需要此藥者請寄下郵票六十分作爲包裡費即贈現大洋兩圓者一盒欲掛號者多寄十分、日本郵票亦可、吉黑區寄下郵票七十分欲掛號者多寄十分即寄不誤
駐鐵嶺西門外韓奇筆齋房

斷癮新葯 康機戒煙丸
鴉片之害盡人皆知欲事急絕又乏良劑市井所售之戒煙藥往往含有鴉片海羅因等毒質一經服用不惟煙癮未除反養成藥癮其害人尤甚本藥房深爲痛惜爰本救世之心發明此種戒煙良劑經驗數載屢用屢效其性和平毫無毒質不傷害身體辦事無礙行旅稱便惟用此藥不惟煙癮可不安斷決即體力亦可日漸健康飲食增進精神爽快有誠非常之功延年之效函購欵到即寄奉上不悞
注意 癮輕者兩瓶奏效 癮重者半打斷決 價目 每瓶六十粒 每瓶現洋二元 每打現洋二十元
總發行 奉天小南門裡大街路西 蔭華大藥房
注意 外埠函購匯欵書明奉天大西門裡郵局取爲要 各埠各大房均有出售

丙寅海外貿易公司
小西關東廣路
機械部
中國電話（三）一九九〇 一〇八 日本電話 二一一八四
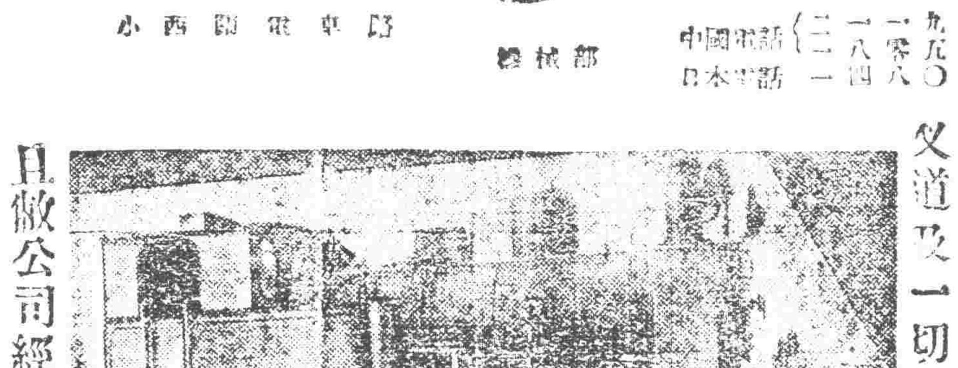

本公司代理歐美著名各大火車製造廠家推銷各種新式機關車頭花車貨車鐵篷車鋼軌叉道及一切應用材料且敝公司經辦東省各處鐵路車頭材料甚多經驗稍富倘蒙詢購估價尤其迅速

東三省官銀總號廣告
本銀號資本總額奉大洋二千萬元東省重要地點及京津申各地設均有分號及通匯機關專辦匯兌押匯抵押放欵貼現放欵保證放欵以及收受定期活期各種存欵并設有倉庫以備堆存押欵貨物利息匯水無不公允辦事手續異常敏捷凡蒙惠顧無任歡迎茲將總分號營業要目列載於後●甲匯兌 本大洋匯兌券免費通匯地點
奉天▲東豐▲通遼▲通化▲興京▲綏中▲柳河▲寬甸▲洮南▲彰武▲新立屯▲新民▲法庫▲鐵嶺▲蓋平▲遼源▲公主嶺▲山城鎮▲開原驛▲范家屯▲北鎮▲盤山▲西安▲海龍▲木溪▲台安▲鳳城▲錦西▲西豐▲海城▲臨江▲輝南▲岫岩▲遼陽▲黑山▲錦縣▲莊河▲八面城▲康平▲安東▲鐵嶺▲營口▲四平街▲郭家店▲桓仁▲昌圖▲遼中▲復縣▲撫順▲吉林▲長春▲延吉▲哈爾濱道裡▲哈爾濱道外▲寧安▲下九台▲黑龍江▲安達站▲綏化▲開通▲雙山▲一面坡▲呼蘭▲開原城內▲雙城▲昌黎縣▲留守營
○上列地點如係匯票概免收費至於電匯手續不同匯水電費臨時商定免費匯欵只收公濟平市錢號與元業媾交他行發行之一兌券每元加匯一元▲綏化▲呼蘭 ○本哈爾濱現大洋券免費通匯地點○本哈爾濱現大洋券並得在下列各處兌京津申銀洋欵項其匯水行市臨時商定 ○奉天▲吉林▼長春▲哈爾濱道裡▲哈爾濱道外▲延吉▲寧安▲黑龍江▲黑河▲下九台▲海拉爾▲安達站
乙、押匯辦理押匯各地點 ○奉天▲營口▲開原▲錦縣▲安東▲鐵嶺▲四平街▲海城○遼陽○新民○通遼○遼源 ○公主嶺○范家屯○大連○吉林○長春○哈爾濱道裡○道外○黑河○天津○上海○八面城
丙、各種放欵總分號均可商作放欵 奉天○營口○開源驛○公主嶺○四平街○鐵嶺○新民○海城○遼源○遼陽○通遼○錦縣○安東○范家屯○吉林○長春○延吉
丁、各種存欵收受定存各地點 哈爾濱道裡○道外○黑河○黑龍江○海拉爾○安達站
戊、倉庫設有倉庫各地點 奉天○營口○公主嶺○海城○長春○哈爾濱

製品
鐵道車輛。鐵道路線附屬品及信號裝置。鐵橋橋桁。鐵管家屋。石油容器。暖爐類。
要目
瓦斯機。瓦斯煙突。各種機械類設計製造據付。鑄鐵管。鑄鋼。鑄鐵並眞鍮鑄物。酸水素瓦斯。
株式會社 大連機械製作所
本店 大連沙河口春山町 電話 代表共通番號 九一五一番 夜間及日曜 九一五三番
支店並分工廠 奉天西塔大街三丁目（電話二〇三番）

藤田洋行
奉天浪速通 合名會社
工業用 礦業用 農業用 家庭用 各式 水關 消防用 救火用 水龍頭
鐵管子 水龍帶 俱全
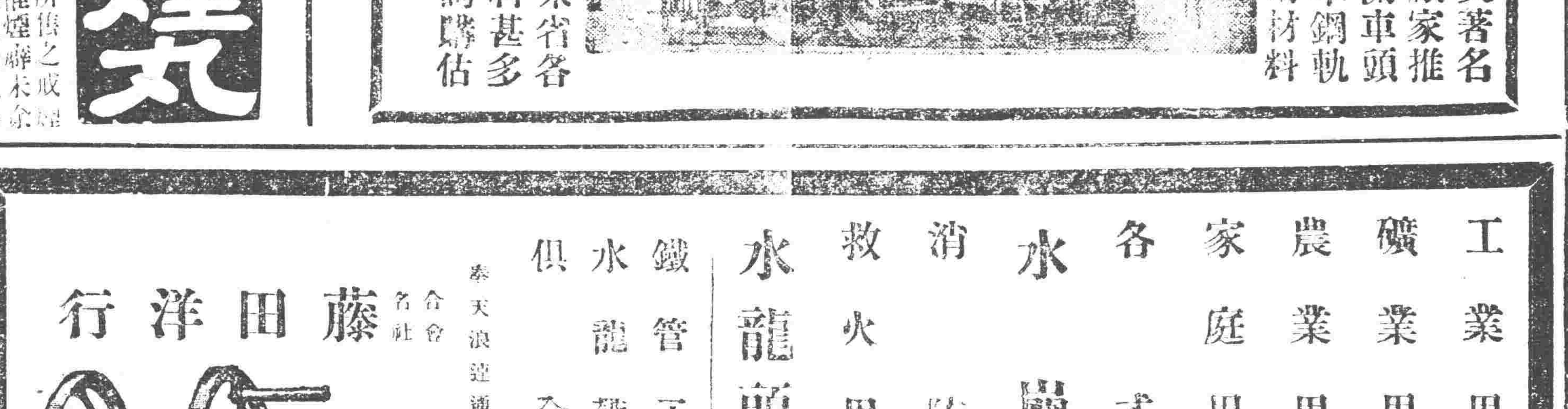
No. 7

大石橋▷ 大石橋開 前三、四〇 前五、〇〇 營口到 前一、五五 前五、四〇 營口開 前一、〇〇 前七、〇〇 大石橋到 前二、三〇 前七、〇〇
奉安▷ （東安往）奉天開 本溪湖 橋頭 雞冠山 安東到
金福▷ 大連開 金州 貔子窩 城子疃
平奉鐵▷ 瀋陽開 南滿站 皇姑屯 新民 溝幫子 山海關 錦縣 昌黎 唐山 塘沽 天津東站 天津總站 北平 直通快車 上記由瀋陽北平等
四洮鐵▷ 四平街開 鄭家屯 洮南到
吉長鐵▷ 長春開 吉林到
東省▷ ▲由滿洲里到哈爾濱▼ 滿洲里開 齊齊哈爾 哈爾濱到 ▲由哈爾濱到綏芬河▼ 哈爾濱開 石頭河子 綏芬河 海參崴到
長春哈▷ 長春開 張家灣 雙城堡 哈爾濱到

神泉雜俎

歡迎投稿

小說

浪漫小說 春之微笑 (六) (小天)

白髮老人聽到了他說這些厭世離奇的話。不禁捻鬚大笑起來。又拉了一下青年的手說道。

「我雖出世人。我然[illegible]實事。我雖隔世人。無事不知。」

詩人聽了他這番開悟的口氣。乎對於這位老者。有一些個驚訝懷疑。於是開口問他道。

「宇中的大哲你是從那兒來的？」

「我來自宇宙的深邃之間。」

「方纔你說你是一位詩人。又是古今的[illegible]者。但是你又說你是宇宙的[illegible]。」

「我固然是一個詩人。然而我已經不在你們的人間。早成了義皇一樣的老者。[illegible]不是宇宙的精靈。也可以說是宇宙的[illegible]了。」

「在你是一位古來的詩人。敢問你是中國的那一個。你是[illegible]大利。但丁。你是[illegible]。你要是一位無名的詞客。」

「[illegible]。又是無名的詞客。其是詩人之詞。[illegible]身。永在宇宙。[illegible]古今。」

[illegible]

我一歌兮詩[illegible]。胡為[illegible]來隔？念人[illegible]兮無[illegible]。[illegible]？

◆

翠[illegible]盛兮[illegible]。[illegible]。浩[illegible]兮[illegible]。鏡意已消沈！

◆

高山有兮[illegible]。滿[illegible]。自古綿兮悲哀。

偶然睡[illegible]林！

◆

我無識兮[illegible]無。留[illegible]至於今。然終[illegible]兮[illegible]頭。徒往[illegible]吟！(未完)

筆記

文藝叢考再續 (陶謹四)

詩賦

昔部分稱詩。日公卿獻詩。師箴瞍賦。傳曰登高能賦。可以為大夫。詩序則曰賦。[illegible]比興。[illegible]六義之一。[illegible]師[illegible]之所賦。與登高之所賦。[illegible]有[illegible]不[illegible]也。[illegible]其旨也直。其言也正。[illegible]。使。有天下有社稷者。[illegible]。采色不定。以陽為[illegible]。[illegible]之所不逮。[illegible]而[illegible]。其言[illegible]行[illegible]列。[illegible]而人非堯舜。誰能無過。[illegible]行之。無人敢諫。有不害於而家。[illegible]因於國者乎。[illegible]必有以不受諫。不聞過。而亡其身。亡其家。并亡其天下者。[illegible]箴賦。以悟不悟者之心。[illegible]而自反。而自省。而自成。[illegible]自知之中。用意至美。收效至大也。何以言之。常人[illegible]諫。[illegible]諷。有[illegible]。縱好稱[illegible]取言。[illegible]所云批龍鱗。[illegible]其所得言所[illegible]言者[illegible]。其不得言[illegible]者。必無從言之。[illegible]不敢言者。[illegible]其口。[illegible]其口。結其舌。[illegible]也。又諱忘[illegible]之危。[illegible]之安。而一言之乎。若夫師之箴賦。則可以[illegible]。[illegible]不及。[illegible]古人之言。非君之言。古人之所有也。[illegible]非君之所有也。[illegible]言。可以[illegible]古人於九原。[illegible]。[illegible]之。不能加刑於[illegible]之師也。[illegible]以三百篇當諫書。[illegible]其可以[illegible]用也。以楚頃王之[illegible]至於秋[illegible]君取國。[illegible]大夫之時。[illegible]。令人有美。[illegible]之[illegible]。[illegible]諸侯。[illegible]。之不可以[illegible]。

[illegible]。乃觸動於中。不於寢不寐。飢不食者[illegible]日。可知詩之感人。[illegible]賦之有益也。以不可化之人。[illegible]偶然可化。而況天下[illegible]不可化之人乎。此種之賦。師箴之。可以發人之深省。而使之遷化。功效至大也。且師為[illegible]師。乃[illegible]之人。無目出者。敢言。以其對於位者。但知陳言。但知箴[illegible]。[illegible]。其[illegible]。不可[illegible]。見。其氣[illegible]。其言自切。古人用師箴賦。[illegible]此賦之[illegible]有用[illegible]為用者。

別錄

鉅室宜及時覺悟 (再)

自革命以來。國民[illegible]的[illegible]。也沒得[illegible]而[illegible]有[illegible]事。無[illegible]。空[illegible]一[illegible]。若在前清時代。[illegible]數十年的[illegible]官[illegible]。[illegible]。在日本有[illegible]俗話。所[illegible]的[illegible]象。[illegible]作[illegible]。就是[illegible]成了富戶[illegible]。不過日本的[illegible]。在商界[illegible]。國的成金。多在官場。[illegible]是[illegible]。[illegible]之[illegible]。但是若不遇[illegible]大革命。[illegible]想決其沒有這樣現象。如今我們也[illegible]中國的[illegible]。[illegible]。怎樣分配才是合[illegible]。若[illegible]到[illegible]。[illegible]義。自然[illegible]錢[illegible]。[illegible]是正當。然而鉅室[illegible]錢多[illegible]。私為已有。[illegible]。[illegible]一點[illegible]。[illegible]。[illegible]發一回財。[illegible]。就知道往租界一跑[illegible]。[illegible]而[illegible]的[illegible]。[illegible]。有錢的人。[illegible]往租界。[illegible]的[illegible]。[illegible]了政治[illegible]不計外。[illegible]多一年感。[illegible]在中國不能保[illegible]們。[illegible]是鉅室。誰都愛命[illegible]早的預[illegible]安身之處。那安身之處。自然以大連[illegible]最適宜了。所以近一[illegible]年來。中國成金。[illegible]以遼。都[illegible]了大連。多年不能[illegible]的房子。他們都[illegible]人家[illegible]好了。[illegible]市政[illegible]經費。[illegible]自然[illegible]由中國方面[illegible]來。跑了許多富人。[illegible]不足惜。不過這些房子。都應蓋在中國。這些金錢。都應投在中國。須知[illegible]中房子[illegible]。錢多一天。[illegible]中國地方的房子和錢[illegible]便少一天了。[illegible]算算。中國應有多大的損失呀。

[illegible]有一次政變。[illegible]中國不[illegible]社會所蒙的直接間接的損失。[illegible]是無[illegible]計算。從[illegible]若不設法維持。中國之錢。一萬年也無法恢復。因為有錢的[illegible]跑了。跑不了的又受限制。受磨難。始終不敢安心在中國境內投資與業。這不是竟[illegible]自然減亡麼。為今之計。亡羊補牢。尚未為晚。政府要特別開放保護。獎勵投資營業。[illegible]固然是興國不二法門。其次便是富戶豪家。自己也要覺悟。第一先要想一想。錢是怎麼來的。個人活一生。所用不着許多錢。所以要錢[illegible]不是為一人一家計。是要替人類社會中作大事業的。假如我們不想[illegible]事業。[illegible]不想要名[illegible]。那麼要許多錢何用呢。死了拿不去。活着花不了。[illegible]一心就為錢多。那是[illegible]想[illegible]一國之中的富戶。[illegible]有心。我們[illegible]國家[illegible]合。[illegible]也就[illegible]。[illegible]指望了。[illegible]試看[illegible]。[illegible]。[illegible]何以[illegible]富[illegible]也因為有錢[illegible]東有[illegible]。日本[illegible]的[illegible]。[illegible]。[illegible]一跑。[illegible]太可憐的事了。(未完)

戲評

誌飄雲香

女伶飄雲香。[illegible]日在上海等埠。[illegible]譽盛名。[illegible]因[illegible]於[illegible]南[illegible]。[illegible]十色兩全之日。[illegible]時[illegible]。[illegible]節倒。[illegible]東[illegible]。[illegible]運動。[illegible]。[illegible]。[illegible]各不相[illegible]。[illegible]有一月之久。[illegible]得[illegible]異。[illegible]前不[illegible]戲。[illegible]。[illegible]者[illegible]。[illegible]春。[illegible]花界七十[illegible]。[illegible]。[illegible]爲妓。飄雲香了之[illegible]。故而在大舞臺[illegible]二日[illegible]。[illegible]二十九日)演出[illegible]。今明日[illegible]。有如戲。[illegible]問[illegible]現又重行組織。由陽歷三十日。排演三國誌本戲。昨有傳單。紛布各處。三十日禮拜三夜戲。演關雲長。[illegible]。第二日演二本[illegible]。飄雲香所演何戲雖不可知。有此等絕妙劇本。又加[illegible]鼎大名。[illegible]之營業前途。必日盛一日也。[illegible]紀之。[illegible]者。

商埠俱樂部觀劇記 (若我)

生余於戲劇一道。[illegible]嗜[illegible]之。惟[illegible]與人傭工。不得自由。今者本局成立俱樂部數月於茲。教師岳寶亭琴師趙君二先生。每日殷殷指導。[illegible]。[illegible]一[illegible]。[illegible]團員[illegible]。[illegible]之[illegible]。[illegible]。乃[illegible]。[illegible]。今[illegible]之[illegible]。[illegible]。[illegible]。[illegible]。於彩排表演。尚須時日。昨日本約請高鑫如。周華亭并各名票演名劇。余聞之。戲癮大犯。本日三點多鐘。將公事草草完畢。乃以步代車。前往該部。至則已為之滿[illegible]無立足地。[illegible]尼坡。[illegible]張君[illegible]之品[illegible]。[illegible]已以[illegible]。[illegible]曹君之[illegible]。[illegible]。[illegible]。[illegible]。[illegible]。[illegible]。

[illegible]

陽一月三十一日　舊十二月廿一日　木　丙　友　閉　室　曜　子　引　宿

▲一白之人喜[illegible]。▲二黑之人[illegible]。▲三碧之人[illegible]。▲四綠之人[illegible]。▲五黃[illegible]。▲六白之人[illegible]。▲七赤之人[illegible]。▲八白之人[illegible]。▲九紫之人[illegible]。

英雄獨步天下

如東大陽參遺精

附仿單自醫療法

金剛鐵色藥片是腳踏實地的清補品。是切確由科學家求出來的。是偉大思想科學家最新方法所造成的。是[illegible]經驗學術是偉大哲學家所發明的。抱着可能必然的主張。[illegible]的把握。能在最短期間內治好一切不幸的病。疾病最難醫者就是腎病。古今鮮見沒聞有[illegible]效腎病者。惟柏羅斯大醫生金剛鐵色藥片立能[illegible]一切最難醫的腎病。該片是[illegible]已經承認為腦腎高貴藥。內含百分四十[illegible]一經[illegible]下立起化學作用。[illegible]生三之一紅白血球。有迅速驚人見效之原由。[illegible]。實未考其真理。[illegible]血的。[illegible]。[illegible]稍有醫學常識者皆知之。血脈絡充實不來。陽舉不是氣吹的。乃是血的作用。[illegible]有偉大自然補血性。有不可思議神妙之魔力。服過數小盒以上。當知其妙。[illegible]女子宮[illegible]部[illegible]。[illegible]凡[illegible]三年之久不能[illegible]。[illegible]。非用[illegible]不得良好效果。近日有醫界病家之敵。就是窮[illegible]。多受其[illegible]。[illegible]家[illegible]財受其[illegible]可悲也。

美印度高加索柏羅斯大醫生金剛鐵色藥片哈埠總經理處柏羅斯賬房總代售處亞一堂特約總代理奉天大生藥房各埠均有代售郵票代價
冒牌假金剛片很多請購者注意
加料每瓶大洋四元普通一元四

國際運輸株式會社

專務取締役　黑田誠

本社　大連市山縣通[illegible]
電話代表番號[illegible]
振替貯金口座大連[illegible]
郵便私書函大連局七三番

支店出張所

大連、營口、奉天、安東、[illegible]、[illegible]、四平街、[illegible]、長春、吉林、[illegible]、[illegible]、[illegible]、下九台、[illegible]、[illegible]、[illegible]、[illegible]、天津、[illegible]、[illegible]、[illegible]、[illegible]、[illegible]、大邱、仁川、京城、平壤、新義州、[illegible]、[illegible]、鎮南浦、[illegible]、[illegible]、[illegible]、[illegible]、基隆、雄、東京、神戶

營業科目

一、[illegible]
二、[illegible]
三、代辦[illegible]及保[illegible]
四、[illegible]
五、[illegible]
六、[illegible]
七、[illegible]

資本金一千萬圓

[illegible]

舒蘭分館廣事

[illegible]

廣告

滿蒙子除長[illegible]官[illegible]人[illegible]本鎮商號同興泰[illegible]月之廿二日命軍三輛[illegible]。[illegible]

[illegible]

電機學校

生徒募集 (現在進行)

創立廿二年 電氣科 (晝)(夜) 豫科[illegible]期 本科[illegible]期 專修科[illegible] 有實習[illegible]設備

機械科 (晝夜二期)

卒業一萬[illegible]千名斯界活躍[illegible]
兩科皆小學卒[illegible]入[illegible]
▼兩科共新學期四月十一日▲

無試

東京神田錦町　振替東京一三一八四番

國際化學研究所製藥附屬治療院

對於肺病、[illegible]、及[illegible]片嗎啡中毒者特[illegible]奇效如[illegible]
[illegible]

萬達氏東三省總代理發賣所

電話[illegible]　振替大連二五一〇番

國際民國醫院 (病室完備)(入院隨意)

專治下列各症手到病除

一、肺結核、淋毒性[illegible]症、魚口便毒、痔[illegible]、
二、神經衰弱、精力缺乏症、動脈硬化症、心臟病、
三、嗎啡、鴉片中毒症、婦人病、各種炎症、

對於肺病嗎啡鴉片中毒者特別應許商量

大連[illegible]町[illegible]

奉天邊業銀行廣告

[illegible]

代[illegible]　奉天　大西門[illegible]
代[illegible]　奉天　大北關[illegible]
代[illegible]　奉天　小西門[illegible]

奉天大威公司 重汽車特別 乘客載貨

道歉

本公司開幕以後辱承各界光顧榮幸何如惟所備汽車雖有數十餘輛應酬主顧尚有供不應求之勢呼車稍晚每抱向隅之憾茲又訂購大批貴重車輛乘坐舒適便捷異常不日即可運奉屆時定能充分供給尚祈賜顧諸公格外原諒實所至禱謹此道歉

● 西餐部預告

敝公司素抱精益求精主義聘到超等廚師做各國大菜清潔美味飯廳雖小雅緻宜人價格低廉特備佈置就緒即可開幕屆時務請各界賜顧即知言之不謬也

電話 總局一四九二號 南二二三 日本一〇三五番

地址大西邊門外路南

南滿中學堂入學須知 (民國十八年度)

南滿洲鐵道株式會社設立

一 宗旨　本學堂民國六年五月設立於奉天專招收民國子弟為將來欲入滿洲醫科大學、旅順工科大學、南滿洲工業專門學校、日本內地各官公私立大學或各高等專門學校者以授高等普通教育為宗旨

一 組織　本學堂分為豫科、本科、補習科。

一 修業年限　豫科以一年為限，本科以四年為限，補習科以一年為限

一 招收額數　豫科 約八十名　本科第一學年 約四十名

一 入學資格　豫科以民國高級小學校畢業者及有同等學力以上學者以合格　第一學年以各公學堂高級畢業者及民國高級小學校修業生[illegible]日本語者為合格

一 考期及學科　一、豫科入學考期及[illegible]科目在[illegible]民國十八年二月二十七日午前八時[illegible]北京、哈爾濱[illegible]
[illegible]

一 發表成績　[illegible]

一 報名期限　[illegible]

一 報名手續　[illegible]

一 學費及頭一年應用花費　[illegible]

一 已經考收錄各生先將應用錢項如數交齊方准入校各項左列　[illegible]

一 特點　[illegible]

黑龍江省防陸軍第二旅王南屏旅長之德政

[illegible]

西集廠商會啟

發售預約 (印有樣本)(函索即寄)

最新警察全書

是書國民政府內政部頒佈的供給各縣縣長公安局局長之訓練工具有志研究警政者不得不備

總目 1法學大意 2警察概論 3行政警察 4司法警察 5衛生警察 6刑法要義 7警察制法義釋 8勤務須知 9外事警察 10戶口要義 11消防警察 12偵探要旨 13警察統計 14軍事學拔要

下

一 冊數 本書洋裝十四冊奉贈精美布套一只
二 書價 本書定價四元預約六折大洋二元四角
三 郵費 每部半寄一角五分掛號二角
四 期限 自即日起至十八年二月底截止

國民政府法政應用書

▲現行法規大全 精裝二冊三元 平裝八冊三元五角
▲中華民國刑法集解 一冊二元五角
▲民事有效部份集解 一冊一元五角
▲現行六法集解 布面三冊二十元 紙面六冊十五元
▲刑事訴訟法集解 一冊二元
▲公文程式大觀 六冊二元

以上各書折扣均按實價以表明之如二角者七折四方八折計算

奉天鼓樓北 世界書局發行

雪佛蘭乃通用汽車公司之製品

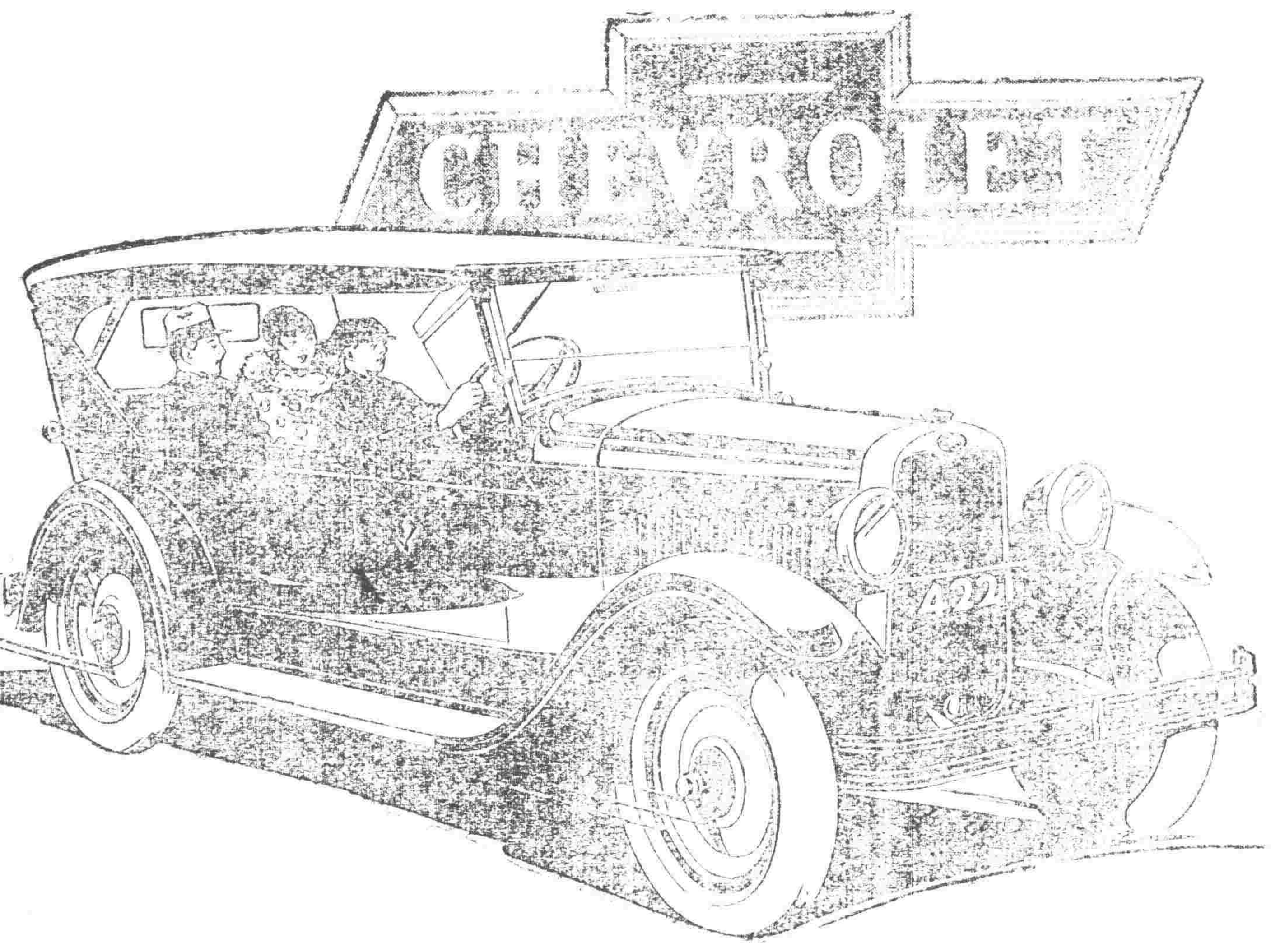

世界最大之汽車公司

美國通用汽車公司　為世界汽車界中最大之組織　每年出車　逾一百萬以上者　已歷多載　因其資產之廣大　經驗之豐富　研究與試驗設備之完美　及多量之產額　使其車價　備極低廉　又加各處修理廠林立　通用公司汽車　遂能終年服役　而無間斷之時　茲將通用公司汽車之名稱列左

（一）雪佛蘭客車
（二）雪佛蘭貨車與長途汽車底盤
（三）寶塔克客車
（四）奧斯摩別爾客車
（五）華克蘭客車
（六）通用貨車與長途汽車底盤
（七）別克客車
（八）華克涉客車
（九）拉薩爾客車
（十）卡箇拉克客車

以上各車　式樣新穎　構造精密　材料優美　工作巧妙　久已有名天下　然而通用公司之專家與技師　則仍在力加改良　務求盡善盡美　因此凡通用公司所造之客車　或底盤其機力之大　速度之强　保險之完全　費用之經濟　與夫質料之堅強耐久　皆為固有之特長　君如不信　可以世界汽車售出總數為證　蓋每十輛中實有四輛　以上為通用之製品　由是觀之　通用汽車之能出類拔萃　全賴其品質之優良　製造之精妙也

雪佛蘭　寶塔克　奧斯摩別爾　華克蘭　通用貨車　別克　華克沙　拉薩爾　卡廸拉克

雪佛蘭乃通用汽車公司之製品